盛京時報
陰歷一月八日
昭和五年二月六日
中日祝祀休刊
發行人 佐原篤介
編輯人 菊池貞二
印刷人 石原庄太郎
發行所 奉天商埠地九緯路 盛京時報社
大阪市北區堂島濱通一丁目 盛京時報支社
長春大通一七二五番 盛京時報支社

修正交通部組織法

一月三十一日國府議決公布

第一條。交通部管理經營全國電政郵政航政。除法律別有規定外。并監督民營交通事業。

第二條。交通部對於各地方最高級行政長官。執行本部主管事務。有指示監督之責。

第三條。交通部就主管事務對於各地方最高級行政長官之命令或處分。認爲違背法令或逾越權限者。得請由行政院院長。提經國務會議議決後。停止或撤銷之。

第四條。交通部置左列各司。一。總務司。二。電政司。三。郵政司。四。航政司。

第五條。交通部得置郵政總局無線電局管理局郵運航空處。及各航政。於必要時並得置各委員會。其組織另定之。

第六條。交通部經國務會議及立法院之議決。得增置裁併各司及其他機關。

第七條。總務司掌左列事項。一。關於收支分配撰緝保存文件事項。二。關於部令之公布事項。三。關於典守印信事項。四。關於本部及所屬各機關職員之任免獎懲事項。五。關於編製統計報告及刊行出版物事項。六。關於本部之經濟預算決算及會計事項。七。關於所屬各機關之預算決算計算書之審查編製事項。八。關於稽核及覆核本部及所屬各機關之收支賬欵事項。九。關於改良會計及製賬簿記事項。十。關於電郵航行政及技術人員之訓練及教育事項。十一。關於本部庶務及其他不屬於各司事項。

第八條。電政司掌左列事項。一。關於管理全國電報電話等事項。二。關於發展及改良電報電話事項。三。關於監督民營電氣交通事業事項。四。關於改善電務職工待遇事項。

第九條。郵政司掌左列事項。一。關於監督考核全國郵政事項。二。關於監督郵政儲金及匯兌事項。三。關於管理經營國營郵運航空事項。四。關於監督民營航空承運郵件事項。五。關於改善郵務職工待遇事項。

第十條。航政司掌左列事項。一。關於管理航路及航行標識並其他一切航政事項。二。關於管理經營國營航業事項。三。關於監督民營航業事項。四。關於船舶發照登記事項。五。關於計劃築港及疏濬航路事項。六。關於管理及監督船員船舶造船事項。七。關於改善船員特遇事項。

第十一條。交通部部長綜理本部事務。監督所屬職員。及各機關。

第十二條。交通政務次長常任次長。輔助部長處理部務。

第十三條。交通部設秘書四人至八人。分掌部務會議及長官交辦事務。

第十四條。交通部設參事二人至四人。撰擬審核關於本部之法案命令。

第十五條。交通部設司長四人。分掌各司事務。

第十六條。交通部設科長十六人至廿八人。科員一百廿人至二百人。承長官之命令。辦理各科事務。

第十七條。交通部部長特任。次長參事司長及秘書二人簡任。其餘秘書及科長薦任。科員委任。

第十八條。交通部設技監一人簡任。技正八人二人簡任。餘薦任。技士八人至十二人薦任。技佐六人至八人委任。承長官之命令。辦理技術事務。

第十九條。交通部經行政會議議決。得聘用專門技術人員。

第廿條。交通部服務規程。以部令定之。

第廿一條。本法自公布日施行。

山東各縣

等級之分配

濟南訊云。山東全省百零七縣。內一等縣廿四縣。每縣每月行政經費。原支八百七十八元。現自十八年十一月日起。增加五百元。計每月支一千三百七十八元。二等縣計五十三縣。每月原支經費七百廿六元。自十八年上月一日起。增加四百元。每月支一千一百廿六元。三等縣計卅縣。每月原支六百零四元。現增加三百元。每月支九百〇四元。各縣等級如下。

甲。一等縣。歷城。章邱。長清。泰安。滕縣。濟寧。臨沂。莒縣。荷澤。曹縣。鄆城。聊城。臨清。德縣。陽穀。福山。萊陽。掖縣。濰縣。膠縣。高密。即墨。益都。安邱。

乙。二等縣。淄川。長山。桓台。齊河。濟陽。博山。惠民。湯信。濱縣。利津。樂陵。商河。滋陽。曲阜。寧陽。上汶。嶧縣。金鄉。魚台。鄆城。費縣。沂水。鉅野。單縣。茌平。莘縣。冠縣。館陶。高唐。恩縣。武城。夏澤。邱縣。平原。陵縣。臨邑。禹城。東平。東河。平陰。壽張。濮縣。朝城。蓬萊。黃縣。平度。昌樂。臨淄。廣饒。壽光。昌邑。臨朐。諸城。

丙。三等縣。鄒平。齊東。博興。高苑。新泰。萊蕪。肥城。無棣。霑化。蒲台。青城。鄒縣。泗水。嘉祥。蒙陰。城武。定陶。堂邑。博平。清平。德平。觀城。范縣。棲霞。招遠。牟平。文登。榮成。海陽。日照。

工商部救濟銀潮案

（二日下午八時發南京專電）財政部擬具整理幣制意見。內容（一）早日恢復鼓鑄銀元。（二）由中央造幣廠改鑄十進幣制。（三）中央銀行有調濟全國金融責任。應速籌辦法。並限制民營銀行發行鈔票。已呈行政院。

北平訊。關於救濟金融風潮事。工商部有咨文到平。陳述五項救濟辦法。原文云。爲咨行事。案查我國向係用銀。月來金價飛漲。銀價低落。影響于國家經濟。社會生活。不堪設想。本部職責所在。業經擬具救濟金融臨時初步根本辦法。提由行政會議。臨時辦法。如防止交易所投機一項。已由本部電令上海金業切實遵行初步辦法。如關稅改征金幣一項。已奉國府明令頒布。根本辦法如保障人民財產。促進勞資合作。便利交通運輸。免除苛捐。服用國貨。設立國際滙兌銀行。改定金本位制等。除釐金一項。已奉令定期裁撤外。餘正分別緩急。擬具議案。提請議決實行。惟以是項辦法。因須由中央堅持辦理。並賴各省市政府共同協助。方能貫澈始終。當此金貴銀賤之時。考察世界趨勢。唯有使我用銀之國擴充銀之用途。維持銀價。不致再落。即爲日前惟一救濟之策。擴充銀之用途。惟有振興國內產業。發展對外貿易。實爲舉國上下全體切要之圖。現因我國產業落後。洋貨充斥於市場。在過去二三年中。提倡國貨之聲浪。瀰漫全國。然一考查海關進出口册。十六年入超至二萬萬四百六十一萬四千兩之多。瞻顧前途。實深危悚。茲值金貴銀賤。實爲提倡國貨之良好機會。所望國內工廠。趁此機會。務擇日用必須之品。趕緊製造。廣爲推銷。並望國內商人。盡量採辦國貨。運銷用金之國。不惟洋貨不易與我競爭。且能新闢銷塲。俾利必原。擬請貴政府轉飭所屬主管機關。以及工商業團體。設法勸導。廣爲宣傳。在此時期。振作精神。提倡國貨。所收實效。必較平時爲大。茲擇急應舉辦事項。列舉如下。（一）通飭所屬工作人員。一律服用國貨。並勸導民衆。凡服食用品。均應購置國貨。隨時督率主管機關。會集工商業團體。厲行國貨運動。（二）查明各業工廠。無論官營或民營。均應切實整理。務使出品改良。產額加多。不許抬高貨價。或有已經停閉工廠。必須設法恢復其營業。（三）查明全省特產。向係輸出外洋。令飭主管機關。設法振興。其產業遇有輸出困難情形。特予保護。並酌量補助之。（四）通令所屬各征收機關。遇有商人販運國貨。必須從優待遇。並查明所屬地方。各種附加貨捐。分別緩急輕重。酌令停止征收。（五）凡屬本省所有農林漁牧以及礦業等原料。足供世界各國之需者。務使產量增加。漸圖輸出。尤其採有金礦。應即設法採鍊。開發富源。以上五項。均係救濟金融緊要辦法。必須羣策羣力。分途進行。當茲金貴銀賤潮流方興未艾。改進生產。增加出口。庶足稍過危機。事關全民經濟。相應咨請貴省政府。查照辦理。並希將各項辦理情形隨時見覆爲荷。

熊式輝赴寧

上海訊云。熊式輝冬（二日）入京。晨譚延闓王伯羣艶（二十九日）來滬。冬（二日）晚返京。

張桂殘部擾湘桂境

桂局善後問題未解決

香港訊云。日來桂省軍事。表面雖見進展。但第一縱隊李揚敬香翰屏。余漢謀各師。開到鐘山之線。即行停止前進。第二縱隊蔡廷楷蔣光鼐等師。前鋒到達昭平。大隊集中後。即擬向馬江候命前進。現在平樂方面。因駐有張桂叛軍。恭城方面。亦駐有桂軍。（楊騰輝部）不少雙方互相策應。以阻六八兩軍之前進。陳濟棠以張桂叛軍尚有兵力不少。欲突破其防綫。似非有週密之布置不可。故昨由陳氏以個人名義致電何鍵促其出兵入桂協助。並請其先行將出兵日期電知。出兵路線則請其逕趨全州。以攻張桂軍之後方。先解決桂林城之敵。再順流東下以與八路軍聯絡夾擊平樂之敵。進一步圍攻柳州。尤望何氏於相當日期親蒞恭城會晤。共商戰略。聞何氏接電。已決定出兵。蓋唐生明自實慶叛變後。已兼程向廣西退却將取道永州入桂。與桂柳方面張桂軍聯合。故何氏特派劉建緒率各部追擊將來即以劉氏所統各部入桂。援助六八兩路軍。以現在劉部行程計算。大約最快亦須半月以上前鋒方能到達桂境。現八路陳濟棠以對張桂合圍之勢未成。是以不得不飭一二兩縱隊各師停止進展。以免孤軍深入之危險。况因日來天氣奇寒。桂柳大雪。未易進兵。加以中央軍飛機亦因月餘不見太陽。故飛機隊未有出發協助。六路軍毛謂許三師。目下爲總預備隊。仍集中賀縣八步一帶。亦因天氣嚴寒。不敢進兵一步。陳濟棠現仍坐鎮梧州。策劃一切。日前所謂出發前方督師者。亦僅到照平下游巡視耳。記者以此湘桂現狀觀察。在湘方面。何鍵不甚欲出兵入桂。蓋鑒於前次攻桂時。柳州一段。損失之大。不得不力期慎重。惟此次唐生明捲入漩渦。倘任其與張桂軍聯合。固守桂柳之陣線。將來對於湘省。亦有所不利。須知唐生明之變。其最終目的。仍希望奪取湘省。特以日下實力尚未充足。故先與張桂軍聯絡。使張桂軍能立足於桂省。屆時再由張桂軍協助其回湖南以圖發展。此爲唐生明此次叛變之計畫。故何鍵爲一己計。亦不得不急於出兵。最低限度。須亦將唐生明部解決。是則何鍵之出兵。不管其所處之環境使然也。至滇黔兩省出兵消息。日前曾一度宣傳。但現在已歸沉寂。頃據軍界確訊。滇黔出兵云云。實係龍雲毛光翔之一種宣傳作用。不過以此爲服從中央之表示。事實上則龍毛關於維持各該省之地方治安。刻仍須佈置相當兵力。以資鎮懾。似難抽調一部份軍入桂。陳濟棠洞悉此中情形。故更不能不促何鍵之出兵協助也。至桂軍之內部。日來忽然又起變化。緣自桂軍呂煥炎復出擁護中央。担任召集舊部。聯合六八兩路軍。收拾桂局。惟因中央以呂部兵力薄弱。且其舊部。多屬黃李基本軍隊。恐其號召實力不足。致誤大局。故有擬起用李明瑞。實行根本剷除留桂之張桂叛軍。但呂氏對中央起用李明瑞之故。始終極端反對。故此古應芬抵梧。召集各要人會議。收拾桂局種種辦法時。各事均皆樂觀。獨對於起用李明瑞之事。討論多次。仍然無結果。因此李明瑞部最近乃有在南寧一帶。發生異動之趨勢。陳濟棠據報後。經迭電李氏。勸其通電服從中央。但李氏置之不理。近日呂煥炎又提出處置李部辦法。倘李能通電服從中央編遣。出師討逆。將功贖罪。彼亦不究既往。已聯同將領致電李明瑞。請其於三日內答復。否則作爲反革命論。距李氏至此。不特不受忠告。最近且實行與張桂殘部聯合東下圖梧。聞桂平上游之左右江一帶。已發生軍事行動。據守右江之呂煥炎部。前日爲李部開槍攻擊。陳呂各軍事當局。以桂事如此。不能不以武力解決。李部確已與張桂殘部聯合反動。決定軍事作戰計劃。俟湘軍叛兵唐生明開至桂林後。即同時發動。李部担任大河進攻。張部担任撫河進攻。李黃部担任爲總預備隊。集中桂柳。俟張李殘部合攻梧州得手後。又實行東下圖粵。因此陳濟棠已將張桂最近聯合李明瑞殘部謀亂。及湘軍叛兵竄桂情形。電呈中央察核。請示辦理。以謀解決。聞中央接電後以桂局情形如此。對桂問題。非大犧牲一次不可。決以武力解決。不必再事寬大。延長戰禍。致長敵勢。現中央對於根本負責肅清張桂全權。將以第八路總指揮陳濟棠負責辦理。倘必要時。則加派廣東省主席陳銘樞前往參贊戎機云。

王金鈺辭皖省主席

皖爲首都門戶關係至重

一介武夫不敢貿然就職

漢口訊云。王金鈺電蔣主席辭安徽省府主席文云。迭承何總指揮轉示鈞諭。恩遇優渥。銘感無似。揆之以身許國之義。允宜努力自效。藉報涓埃。惟念皖爲首都門戶。關係至爲重要。非有諳練政治之大員。鎮攝其間。誠恐不足以資維繫。金鈺一介武夫。自問碌碌。貿然就職。貽悞堪虞。革命原則革新。勉強以赴。形同瘝官。似與革命主旨相背馳。諒亦鈞座所不許。至五路各部現已歸還建制。職軍今後。一切自當服從鈞令。追隨何總指揮。靜聽調遣。區區之愚。祇求餉糈有着。個人位置。決不計較。伏盼俯鑒下情。准予開去安徽省政府主席本職。另委賢能接替。俾免隕越貽羞。無任屏營待命之至。其他未盡之情。業請何總指揮入京代陳。敬希垂察。職王金鈺叩卅。

石友三

交還車輛

徐州訊云。邵力子東（一日）過徐赴汴晤。韓（復榘）商要公。津浦路務長隴邵西上與石接洽。放還車輛問題。石友三所扣車輛。聞世（三十一日）已交還一列。餘續發。

平訊據交通界消息。駐周家口一帶之孫殿英軍。近有向歸德移動之模樣。孫氏曾派其副軍長任應祺赴開封謁韓復榘。有所接洽云。

廣告

康機戒煙丸

忌烟良機不可錯過

此藥功效確實斷癮完善其性和平毫無毒質不害身體辦事無礙旅行稱便惟用此藥平安斷癮身體健康飲食增進精神爽快鴉片癮毒完全清除 （一）本藥內毫無毒質不傷害身體 （二）此藥性質和平服之毫無痛苦可以不再犯癮不能發生病症 （三）服用此藥不能因藥成癮斷癮後見煙自厭 （四）藥含有多量滋養要素服之可以加增健康

價目 每瓶六十粒 每瓶現洋二元 每打現洋二十元
注意 癮輕者兩瓶奏效癮重者半月斷決

遼寧小南門裏大街路西
蔭華大藥房 電話二〇七一號
外埠函購寄欵書明遼寧大西門裡郵局以免錯遞
經理德國怡默克精良藥品德國各種醫療器械

遼寧紡紗廠廣告
本廠定於陽歷三月一日下午十時在本廠開股東會務望各券股機關照章推定股東代表屆期蒞臨爲荷

上海青島行 神丸 二月十二日 奉天丸 二月九日 大連丸 二月六日
天津行 濟通丸 二月七日 天潮丸 二月十日
龍口行 （旅順不行） 龍平丸 二月五日
香港行 英順丸 二月十一日 鞍山丸 二月五日
大連汽船株式會社 電話四一八五番
專屬貨客經理店 大連市敷島町六番地 永和公司 電話七二七五番 七八六八番
阪神航路專屬荷扱店 大連市須磨町六〇番 澤山兄弟商會 電話長 五二六二番 四六八一番

膠合板發賣

材 水曲柳、椴木、楸子、
種 椎木、黃波羅、
開張伊始價格克已如蒙大宗購買另行商酌
尚祈駕臨方知言不虛謬
木材商 大島洋行 遼寧支店
遼寧日本站彌生町十二
舊稱三協木廠 本店哈爾濱 支店長春
電話二五一二番

嗚謝聯泰保險有限公司賠償快捷

啓者鄙人有房屋在電車道租與震華東華興紙莊居住不幸於本月十一號晚由震華東自行火警焚去前面樓房十二間事前在聯泰公司保有火險五千元當經該公司調查實在即日將損失現洋三千一百四十元如數賠足鄙人領欵之餘特此登報鳴謝
中華民國十九年元月廿六日 楊鼎忱謹啓

急欲招募特約店

效力偉大 使用簡便 人畜無害 價格低廉

德國式三星牌抹粉消火器

現在普及全中國乃斯界之大王也

滿鮮總代理店 遼寧紅梅町二十一番地 大奉公司 （電四〇四〇）

緊要聲明 情緣敝曾祖立讓於道光年間買于姓平房六間樓一座東西寬十丈南北長廿丈買後於光緒二年二月間稅契查係遼字九四七號此項房契因治父喪人多手雜忽爾丟失嗣後無論何人撿得此契概作無效特此聲明 與妝郡文奇啓

皮貨減價外打八扣

本號因存各種細皮甚夥經衆議明甘願犧牲血本除眞正大減價外再打八扣售出各貨如較不廉可以退錢自本月一日起一律八扣售現
哈爾濱正陽五道街口 遼寧日站千代田通五番地 寶昌隆 輕裘合社 啓

奉天高等女學校招生廣告

一宗旨 本校特設中國學生部專收中國女生以造就普通人材及預備赴日留學並能任社會相當各職業以謀生活爲宗旨
一修業年限 初級中學及高級中學皆以二年畢業惟預備留學科一年畢業
一資格 初中一年生係招高級小學畢業及有同等學力者以年在二十歲以下之未婚者爲合格豫備留學生係招初高中及師範畢業者以二十五歲以下者爲合格
一報名 一地點 本校 二日期 陽歷二月十四日截止
一考試 一日期 陽歷二月十五日午前九點鐘起開考 二學科中國文數學
一入學日期 陽歷二月十九日午前十點
一學費及應用花費 一學費每月金票二圓五角 二學友會費每月金票五角 三教科書費每年約金票十二圓（初級中學一年生及預備留學生一年約金票三圓
一考備 一本校設有學生宿舍 二凡欲閱簡章者或至本校或致函索皆可

大綸綢緞莊

遼寧鐘樓南商會間壁三層大樓
自國歷二月五日起 特別大減價十天
各種綢緞
有僅售七角一尺之眞絲杭綫春
有僅售八角一尺之濶幅花洋縐
有僅售八角一尺之濶幅公司緞
有僅售九角一尺之三閃美麗緞

四大優待
一、惠顧轉帳每衆滿洋拾元以上轉工奉送未滿者祗收半價
二、外埠函購寄費奉送
三、本號各大商埠早有支店遼寧初創藉欲揚名起見倘評較有虧管保退換
四、減價期滿不再延長惟外埠寬限七天以示優待藉可普及

Carl Crow. Inc.

CHEVROLET

最經濟之運輸

雪佛蘭貨車

雪佛蘭貨車。成本既廉。費用亦最省。試詳言之。（一）機力較大。架框亦大。載貨地位因之而大。（二）製造堅實。不易耗損。冬夏雨雪。均可照常工作。（三）雪佛蘭之零件。定價低廉。各處可購。（四）引擎爲六汽缸式。而機油汽油之用費與四汽缸式無異。因此種種。可知雪佛蘭貨車之經濟。如欲實數證明。請來面談。竭誠奉告。

印有精美說明歡迎索閱
請祇向經理處購眞正通用零件
瀋陽經理
聯璧汽車公司經理 千代田通三七

雪佛蘭爲美國通用汽車製造總廠之製品

線幹路 [illegible]

大連旅順間 [illegible]

湖北軍隊移防問題 何成濬擬具體計劃

(漢口四日聯合電) 劉峙之第一師全部及第一路軍總指揮部自五日開始移駐南京浦口第六第九第十一及其他南京直屬部隊繼續下江一事今尚未定但據當地軍界消息 何成濬之第五路軍各軍於劉峙離漢後即時入湖北第十四師劉春榮第五路師魏益三等入湖北中部第十八師徐源泉移駐南部業 已大體決定

(漢口三日復旦電) 鄂省今後綏靖蔣主席令第五路總指揮專負其責幷指定第四十八第十三第十一第五第九各師及在鄂各獨立旅爲湖北剿匪基本部隊 聞何成濬對剿匪事宜已擬有具體計劃返漢後即着手進行

又電劉峙所部將開拔完竣豫南鄂北防務中央將交由五路部擔任何成濬俟王金鈺到京共同謁蔣中正後即返漢預定三月內肅清匪共幷勵行省治以奠民生

又電劉峙本擬即日赴京因關於綏靖須與何成濬接洽後方能離漢故行期在何成濬返漢再定聞一二兩師即隨劉峙東下其餘部隊則仍留鄂任剿匪工作又聞劉行期約一星期左右云

陳光中正猛攻全州

(上海四日國聞電) 白崇禧殘部在桂江右岸爲羅岳團擊潰劉建緒派劉學隆赴粵聯絡討逆軍事陳光中電湘正猛攻全州

平漢線通車

(北平訊云) 平漢路由漢口開北平十二次尋常快車。已於卅日抵平。聞該路南段郾城遂平西平一帶。雖稍有阻滯。但經路上人員。竭疏通。始能通行。並須檢查五六次以上。該局已於日前(卅一日)起。恢復星期二五第一次特別快車。前晚九時廿五分。該第一次列車已由平開漢口。並特派金分段長隨該次車南下。專任疏通沿途一切阻滯云。

又訊。該路自軍興以來。南北段路運斷絕。車輛缺乏。每日全路收入僅數千元。支付機油煤火等費。猶虞不給。自閻總司令飭軍交回車輛。貨客運雖漸呈活潑。無如豫中人民。戰後餘生。商賈斷絕。路運一時似難恢舊觀。而該路每月統一切支出。非百萬元不敷。收支相衡。所差懸殊。幸該局會計處長梁榴氏。屑此鉅艱。應付裕如。且梁氏銀行界素負信譽。故此次該局發放十一月份薪水。計向各銀行籌借墊欵。約五十餘萬元。路上工人係一月廿一日起支領。局中員司則積至歷將除夕日開支。該局財政困難可見一斑也。

又據交通界消息。平漢確於卅一日完全通車。自漢北上之第十二次快車。業經直達北平。惟通車之初。車行速率。車上秩序。及沿途客商。軍人交涉等等。自不能完全愜意。車務當局爲極力整頓起見特遴派駐局總段長段長數人。輪流隨車。專司指揮照料。遇有商旅軍人臨時交涉事件。亦可協同路員。妥速解決。以免阻滯。行車速率次序。亦正設法改善。務須於最短期間。恢復戰前原狀。車上衛生。如暖氣管飲食等。行車安全。如阻止旅客攀坐車頂等。現均積極籌辦。所最困難者。車輛機車。異常缺少。左支右絀。殊難應付。除趕飭機車廠修繕外。據聞於萬不得已之中。決定商委湘鄂路局暫借機車兩輛。車皮五十輛。組織列車。勉維貨運。此項車輛。須由武昌對江。盤渡過漢。非常不易。其竭蹶爲難。苦心擘畫。可見一班。惟望車運趕緊竣事。速將機車車輛，儘量交還路局。庶幾客貨運均可早日暢通。否則路線雖然無阻。運輸仍難暢旺。不唯路商交困。各軍協餉亦將蒙其影響云。

蘇俄大虐殺 海軍士官約五百人

(倫敦四日電通電) 據德黎丹雷克拉浦報里加電報蘇俄秘密警察在各所監獄拘禁中之帝政時代海軍士官四五百名處以死刑此大虐殺消息係自莫斯科之處刑士官家屬傳出該事件業已判明係由蘇維埃秘密警察部長麥金斯基人民委員辦理者麥金斯基於過去一年半期間將前帝政時代海軍士官而未入赤衛海軍者全部逮捕投獄

劉魏兩部調駐鄂北

(漢口三日復旦電) 何成濬電令魏益三劉春榮兩部調駐鄂北擔任剿匪工作魏益三部業由鄭開抵臨潁劉春榮部在續開中

上海福岡定期航空 中國側未同意尚難實現

(上海四日聯合電) 據日本來電日本航空輸送會社之上海福岡間飛行計劃預定自四月一日起開始運輸中國側對之鑑于中國航空主權混國防關係迄今尚未表示何等意見惟國民政府意嚮因中國未批准國際航空協定並以一般民衆現有表示反對態度似希望延緩實行故自四月一日起開始飛行似難實現

日英美間成立諒解

(倫敦四日聯合電) 據可靠消息本日日美會見關于日英美三國將來不能僅以兩國間問題告最後的諒解而脫出他國應互採合一步調進行以待機熟三國全權會於一堂有所懇談已告同意美國昨日向英國側發表之主力艦問題就中主力艦艦齡問題潛水艦問題本日向日本報告徵求日本意見亦因此故而日美間最大難關八英寸砲大型巡洋艦問題本日並未言及因英美間關於艦種意見尚未一致故美國對日本側之具體案不能作成至英美間八英寸砲大型巡洋艦之應有英國十五隻美國十八隻案尚未決定

外交通史 (一二三)

第十二章 芝罘協約中德追加條約

自英使取秘密主義以後 北京外交團協調漸紊

芝罘協約。卒招內外人間種種之批評。就中英國政府。仍取變相的高壓手段。以强迫中國之同意。各國非難。尤爲一致。關於協約內容。亦有許多批評。英商中以爲有如此煩瑣之規定。寧可勵行天津條約。較勝幾倍之意見。甚至如大陸報等。極言其不啻無意義之空文。惟諸國之批評家。頗重視之。評爲此項協約。實次南京天津兩條約。劃成中國外交關係第三期之新時代。該協約除關於雲南事件之規定外。悉爲受最惠國條欵適用之規定。卒使各國甚抱猜疑反感。蓋此協約際於當時各國國際關係將發生變動時所成立之故。英國政府除顧慮各國意嚮外。關於輸入鴉片之規定。亦有不滿之點。久形躊躇。雖有一時不肯批准之勢。經九年後至一八八四年始行批准。

外交團協調頻危

從來北京外交團。因英公使普爾斯美公使波林革曉等之盡力。始得保持協調的態度。與北京政府間得有善意之諒解。當時外交團中。如普爾斯奧爾格克等之識見高超。人格高尚之人物。爲其中堅。對北京政府如有須詰責者則詰責之。毫不假借。對印度政府香港政廳及其他各港之已國商民所要求者。若無正義道理。則斷然卻拒。如此專以正義爲宗旨。故卒爲中外人間之所重。就中普爾斯對美國之同僚波林革曉所主唱之協調論。熱心共鳴。結果當時北京外交團間。雖各因本國外交之推移變遷所左右。幸能保持協調。至香港政廳及其他各港之英商等。以該公使如此公平態度爲不是。頗表不滿。

嗣後普爾斯離華。波林革曉去職。奧爾格克亦退職離華。於是外交團之態度。忽爾動搖。協調漸形困難。當謁見問題抬頭時。總理衙門早已看破右項朕兆。將援亂協調。惟迄此時。外交團亦固其結束。頗能貫徹其主張。至雲南事件開始交涉之際。英國公使將交涉進行。密不發表。是眞打破北京外交團多年不文律之協調。是以各國公使。甚抱反感。自茲以後。各國離合不已。頗堪刮目。

中法爭先開雲南商路

雲南商路問題。此時爲英法間之所競爭。英國若乘機着其先鞭。則招法國之妬忌。瞭如指掌。俄國已同情於法國。有不惜援助之傾向。威德因爲胆小。甚慮如此情形。結果屢次更改其主張。不僅二三。因之益使各國疑惑。並思暗中飛躍。是以卒開勢力圈爭奪之發端。際於如此複雜之環境下。強使相手國承諾其所欲。非殊容易。旅華英商等多年所切望之改約。卒形頓挫。加以中國官憲。對外態度。漸形强硬。年甚一年。諸事復不得如往時任意於是一般欲求設法展開窮塞之局面。適於此時因本事件建議不已。頻向本國政府勸發。以爲奇貨可居。將解決一切懸案。然而中國中央政府與地方政府間之關係。殊屬獨特。求諸它國。亦不得其例。實不如歐洲諸國。中央命令一下。如嚮斯應。傳達於各地方政府。無不徹底。是爲外交官所知悉。就中雲南緬甸間國境地方。爲苗族巢穴。境界頗欠明瞭。政令固不奉行。加以迄一年前。有回教動亂。殺戮風潮。一時盛行。聞者酸鼻。人心又極殺伐。凡欲旅行如此地方。僅以中央政府所頒之一片訓令與一葉旅券。求其安全。直不啻援木求魚。非有躬冒危險之覺悟不可。(未完)

日本支持英國提案

(倫敦四日聯合電) 據日本全權團意見日本對法國提案主要點之見解與英國意見殆無差異惟將潛水艦現有勢力實行縮減不得不反對關於輕巡洋艦與驅逐艦間之通融噸數一層當可支持英國案

日臨時議會召集期

(東京四日聯合電) 總選擧完了後之日本臨時議會召集時期于四日閣議協議之結果內定四月十五日前後召集會期預定二週間以內

龍巖土共攻適中被擊退

(上海四日國聞電) 龍巖土共三路攻適中均爲保安隊擊退金漢鼎合駐汀杭各部向歸化圍北推進追剿朱德

張貫時抵漢

(漢口三日復旦電) 兼任五路經理處長張貫時江(三日)辰抵漢即返平

美公使赴平

(上海四日聯合電) 駐華美國新任公使約翰生今晨由南京返滬預定五日午前乘奉天丸赴青島經由濟南赴北平滯留二週間再度返滬

法使將南下

北平訊云。外交界消息法新使韋爾登發表已久。迄未東來。故已經內官調日之原任駐華使瑪太爾。亦滯平未行。茲據確訊。新法使韋氏已定于月七日自法國馬賽港乘船出發。預定三月初旬可以到滬。到滬後即入京呈遞到任國書。然後再來北平接任。屆時瑪太爾氏即將束裝離平。關於瑪氏數年來與我國曾經談判之越南商約問題。瑪氏現以本人駐華五年。毫無成績。頗想趁茲離任之前。將簽字手續辦竣。(該約大體皆已議妥。僅餘少數問題。一經解決即可簽字)也算留一紀念。故現已與外交部方面電洽。擬月內南下一行云。

英對華覆答 發表法權案覺書

(倫敦三日聯合電) 英國政府對南京政府十二月廿八日突發之治外法權撤廢布告曾向南京政府送表記 一月一日之覺書其大要如左於本日公表

英國政府前者在外相罕達孫與中國公使施肇基間交換之覺書中關於此問題重要諸點亦有所指摘是以再度警告其重大意義英國政府關於此問題在將來應行之交涉極力重視不使發生危殆之不祥事件因之英國政府期待南京政府對於各中官憲發嚴重命令關於治外法權上有特權之英國民位置因條約上之規定俟將來交涉結果修正協定成立爲止期望確保繼續完全其効力云云

漢陽兵工廠停止夜工

(上海四日國聞電) 漢陽兵工廠停止夜工月支經費卅萬減廿八萬

何應欽抵滬

(上海四日國聞電) 何應欽今(四日)晨抵滬

孫楚回河北

(天津五日國聞電) 孫楚部回防河北鄭州由韓復榘部接駐

縣長考試暫行條例 一月二十六日國府明令公布

第一條。縣長考試在中央考試院未依法行使考試權以前。得由國民政府依本條例委託各省政府在各省舉行。

第二條。凡中華民國國民年滿廿五歲以上。具有左列各欵資格之一者。得應縣長考試。(一)在國內外大學或專門學校習法律政治經濟文哲社會學科三年以上畢業得有證書者。(二)在黨務學校一年以上畢業得有證書者。(三)在中學或與有同等程度學校畢業得有證書並曾任行政職務滿二年以上有證明文件者。(四)曾應各種文官法考試及格者。

第三條。有左列各欵情事之一者。不得應縣長考試。(一)被褫奪公權之宣告尚未復權者(二)被國民黨開除黨籍或受停止黨籍之處分尚未恢復者(三)被告爲貪官污吏土豪劣紳經法庭判決確定者(四)虧欠公欵尚未清結者(五)有吸食鴉片施打嗎啡等不良嗜好者。

第四條。應試人須受體格檢驗。

第五條。考試分爲第一試第二試第三試第四試。第一二三試以筆試行之。第四試以口試行之。

第六條。第一之試科目如左 (一)三民主義。建國方略。建國大綱 (二)中國國民革命史

第七條。第二試之科目如左 (一)法學通論 (二)經濟學原理 (三)政治學原理。中外近百年史(四)中國人文地理。

第八條。第三試之科目如左 (一)現行法令概要 (二)國際條約概要(三)本省財政(四)本省實業及教育(五)本省路政及水利。

第九條。第四試之科目如左 (一)關於學科之問答(二)關於經驗之問答。

第十條。凡第一試未及格者不得應第二試及第三試。第二三兩試未及格者。不得應第四試。

第十一條。考試各科以平均滿六十分爲及格。

第十二條。考試及格以平均滿八十分以上者爲甲等。七十分以上者爲乙等六十分以上者爲丙等。

第十三條。考試及格人員由省政府依照縣長考試及格人員學習分配學習。俟期滿甄別及格後。以縣長任用。但取列甲等者。得由省政府核定。免除學習。

第十四條。縣長考試及格人員學習規則由內政部另定之。

第十五條。縣長考試以典試委員會行之。其組織如左(一)典試委員長一人(二)中央簡派典試委員二人(三)本省省政府遴請簡派典試委員二人至六人。

第十六條。典試委員長由省府主席兼任。

第十七條。第十五條第二欵試委員由考試院呈請國民政府簡派。但距首都較遠省分得免派此項委員。

第十八條。第十五條第三欵典試委員由各省政府加倍擬定名單。呈由考試院核定轉請國民政府簡派。距首都較遠省分。得因免派第十五條第二欵委員呈請加派典試委員二人。

第十九條。典試委員就左列各員請派之(一)省政府委員(二)國立大學及經立案私立大學院教授。但以擔任講授考試科目者爲限(三)其他富有政治學識或眞正專家。前項第一欵人員。不得逾委員總數二分之一。

第二十條。典試委員會置襄校委員若干人。襄助典試委員掌理閱卷及其他考試事務。

第二十一條。襄校委員由典試委員長就左例各委員擬定各單。呈由考試院核派經驗。省政府荐任職以上之官吏。二。第十九條第一項第二欵第三欵所定人員。前項第一欵人員。不得逾委員總數二分之一。

第廿二條。典試委員會應函將左例人員爲監試委員(一)高等法院檢察官(二)地方法院檢察官。前項監試委員。如發見考試舞弊及其他妨害公務等不法行爲時。應依法向典試委員會報告。或向法院檢擧之

第二十三條。典試委員會於考試事竣即行撤銷。

第二十四條。考試事竣。應將考取縣長名冊照片及考試情形分報考試院及內政部備案。

第二十五條。內政部得因必要情形將各省考取縣長分發他省學習任用。

第二十六條。考試費用由省庫支出之。

第二十七條。典試規則及典試委員會辦事細則由典試委員會定之。

第二十八條。本條例自公布日起施行。

何應欽不就軍部長

(天津五日國聞電) 劉峙師正向徐運送中何應欽力辭軍政部長將同漢主持何江(三日)赴滬前曾面蔣長談

(南京電) 何應欽江(三日)晚車赴滬副官陶鈍秘書劉健羣同行約一二三日返京臨行前曾謁蔣長談據政界息蔣擬將何調長軍部朱綬光調訓練總監惟何力辭不就

日美全權交換意見 兩國全權各開協議會

(倫敦四日聯合電) 若槻全權因美國側之懇請隨同財部松平 兩全權與齋藤部長 等本日午後三時赴 力子旅館訪問斯齊穆 孫全權美國側莫羅利德兩全 權亦均列席會談約亘二小時間關於主力艦潛水艦等之實質的問題有所 懇談惟聞關於日美間重 要懸案之巡洋 艦問題一無所言及

(倫敦四日電通電) 美國全權與日本三全權會見後開協議會此會議內容斯齊穆孫緘默不言

又電 與美國全權會見歸還之若槻財部松平三全權與佐藤事務總長左近司中將等開協議

首席全權委員會議 審議英法兩國案

(倫敦四日聯合電) 各國首席全權本日與第一委員會分別自午前十一時半在聖得詹姆士宮殿約亘一小時 開會議由日本側若槻全權齋藤部長參加此席

又電第一委員會自午前十時連亘二小時開審議會各國全權多內守無甚主張惟以法國案爲主題與以審議美國側 與英國案陳述輕巡洋艦與驅逐艦不列同種而分類規定 必要日側不多發言意國陳述我國(意) 主張總噸數主義故無多出意見之必要等旨結局是日各全權希望英法兩國案互相接近至兩案妥 協難成之點擬由首席全權與以調和至下次會合一節擬由首席全權決定

王金鈺吳鐵城抵寧

(南京四日國聞電) 王金鈺支(四日)晨八時半由漢乘輪抵京中央飯店十時許赴總部謁蔣報告 作戰經過頗蒙嘉慰吳鐵城支(四日)午後二時專車由平回京當即返私寓 休息旋分謁蔣主席及譚胡王各院長與中央各 要人報告赴東北慰勞及赴晉監誓經過晚七時譚設宴爲吳洗塵胡王諸要人均在席暢談甚歡

劉鎮華談時局問題 已由北平赴幷謁閻

北平訊云。第十一路總指揮劉鎮華。於上月廿九日離京乘專車北上。過徐州。濟南。稍有停留。卅一日下午二時抵津。在英界私宅休息。前夜十時劉乘專車離津來平。昨晨一時三十分抵東站。下車後即赴武王侯十一路辦公處休息。記者昨午往訪劉。親自接見。發表談話如左。

(問)總指揮離京後沿途情形如何。(答)余自抵京後。與蔣主席晤見數次。當以個人事務辦理終了。遂於廿九日午前過江。到浦口車站搭乘專車北上。過蚌埠徐州間。聞土匪出沒。人民多避居徐蚌。該處商民正準備度舊曆年。燃放爆竹甚多。在專車中。不時聞得爆竹之聲。入河北省境爲尤甚。余到徐州濟南時。曾與馬少雲(鴻逵)陳雪暄(調元)晤面。彼等謂石友三部現已移防完畢。至鐵路交通狀況。客車尚未完全恢復。符離集夾溝兩處鐵橋。被土匪拆毀。現由路工復修。勉强通車。過徐州往北交通仍如常日並無阻礙。

(問)石友三部現已移防完竣否(答)石漢章部共有三萬人。自奉令移防歸德亳州後。石令部下分兩路移防。一路由鐵路線過徐州開赴歸德。一路由蚌埠徒步開往亳州。當石部由蚌埠出發時沿途向人民索要供應以致人民對石部多不滿意。又石部手槍旅乘火車赴徐時。馬鴻逵即派人上車上運送食物。因此在徐並未稍停。即轉隴海路開赴歸德。現石部集中歸亳一帶。津浦路已無石軍蹤跡。

(問)韓石對中央有無表示。(答)韓向方前向中央一度辭豫主席職。經馬雲亭(福祥)市長幾度斡旋。始打消辭意。刻蔣主席又派邵力子委員代表赴汴與韓向方有所接洽。並勸其勿萌退念。努力黨國工作。至石漢章本人。近迭有電來。表示此心無他。此後決銳意練兵。不問外務。孫殿英部近日到豫東一帶。中央對該部亦有相當辦法。(未完)

日銀團商對華借欵

(東京五日聯合電) 中日實業家等對華債權銀行會社有力者四日午後一時在丸之內工業俱樂部會合對借欵 問題作種種協議結果以政府之中日 通商條約改訂交涉爲機實行交涉大體已見決定具體的方法並無何等成議之情勢南京政府最近建制且因關稅 改正等財政上有相當餘裕故日本對華債權者對此借欵交涉頗爲期待

藍博森任正式全權 將開中英法權交涉

(東京四日聯合電) 英國外務大臣向駐英中國公使施肇基通 告謂中英法權交 涉之英國全權以駐華公 使藍博森爲正式 全權云云因之藍博森已抵寧將開中英交涉

若槻全權談委員會

(倫敦四日聯合電) 主席全權會議後若槻全權語記者大致謂今日突由會議書記長通告自十一時半 舉行主席全權會議等旨各國主席全權即時參集宮 殿其人物法國之黎克富律師利歐兩全權以次日英美各國主席全權均參列至會談 要旨即會議經過有發表世人之必要乃速開總 會以資進行今日之會合關于會議進行一節與以協議而 擬于明日續開主席 全權會議至限制方法再經兩次會議即可提出于總會云云

廣告

海城東華瓷業股份有限公司廣告

本公司採取 當地原料製造各種 瓷器品質優良價格低廉純係國貨 概免稅 厘今爲擴充營業提倡國貨起見特 在各縣招設特約 專賣店以資推廣而制外 貨所定簡章函索即寄備荷惠顧諸駕早臨恐未週知特登廣告

製造品目 粗細壺碗 古董玩物 電料用具 瓶帽筒 花樣瓷磚 時式耗品 彩

東華瓷業股份有限公司謹啓
遼寧海城西關外 電話二二七號

恭頌 駐瞻遼寧陸軍騎兵第三團一連連長 劉公茂義 剿匪衛民之德政

圖旗高力板處於蒙界素無駐防軍隊時遭胡匪蹂躪於本年一月十六日高力板西首杖杆套力改屯即郭擾頭屯突來股匪紅順黑河等二百餘名 到處搶掠 姦淫燒殺慘不可言全境商民朝不保夕幸駐瞻楡縣遼寧陸軍騎兵第三團第一連連長劉公茂義率隊游擊行至高力板東首謝馬土屯 偵知匪在杖杆套力改屯離相距五十餘里而劉公剿匪心切 晝夜兼程乃于早八時即抵該屯匪望隊遂向西南逃竄劉公身先率隊追擊八十餘里當與活捉股匪天來與交人好二名擊斃七名擊傷十七八名擊斃匪馬十五匹匪遂敗潰竄逃無踪始整隊返防行至高力板交人好傷重將死因將該匪就地正法自是匪患肅清我境得以安居實劉公之賜也尤可頌者軍紀嚴明所屬士兵莫不循規蹈距對待商民公買公賣和藹可親商民等受恩感戴愧無以爲報特將剿匪勳勞誌諸報端以彰德政

圖旗高力板商民 公慶成 福盛興 德瑞堂 仁合長 協發恒 永源盛 俊發祥 瑞興李 三盛堂 藥品公司 華興公司 孫志棠 張漵泉 白福長等 仝啓

感謝 名醫李潤生先生救我再生

敝人於去年二月間忽得喘症繼承水臌四肢腫脹如斗心下痞塊形如盤大喘急短氣坐臥不安飲食俱廢痛苦難言危險萬狀經中外醫生診治殆遍服藥四百餘劑綿八月有餘諸醫束手家人焦急不知所措幸經友人介紹由北平聘來名醫李潤生先生診治服藥推拿其病若失闔家感戴敬佩先生醫理精深學術神巧堪稱國手誠非市井之輩可比擬送匾額先生卻而不受故特登報鳴謝再敘人察長埠良醫缺乏故特挽留先生在長春五馬路西十八號設立醫館施診以濟同仁患病諸君幸勿失此良醫可也此啓

長春西六馬路前緝私二營營長周彬啓

呼海鐵路傳習所招生廣告

一。學生名額 管理班六十名 機務班四十名
一。報名暨考試地點 哈爾濱江北松浦站呼海鐵路局招考處
一。報名日期 自二月一日起至二月二十五日止
一。入學資格 初級中學以上學校畢業及與有同等學力身體健全素無嗜好者
一。入學年齡 管理班限十八歲以上三十歲以下者 機務班限二十歲以上三十歲以下者
一。報名手續 凡投考學生應塡具入學願書及呈驗証書幷附本人最近四寸半身相片一張報名費哈洋二元取無論收錄與否除證書外概不退還
一。考試日期 三月一日 早七時投考各生齊集馬船口車站 本局備有專車開往松浦八時入場
一。考試科目 管理班 國文。英文。地理。歷史。算術。口試。體格檢驗 機務班 國文。英文。數學。算術代數平面三角平面幾何。物理。口試。體格檢驗
一。應納費用 機務班除每月繳膳費約十元外其餘各費一概免收 管理班應納學費四十元分兩期繳清其餘講義費二十元宿雜費各二十四元須於入學時一星期內一次繳清膳費每月約十元於每月一號以前繳清
一。畢業期間 管理班定爲一年 機務班定爲六個月
一。待遇 畢業後練習期滿視其成績之優劣管理班學生分別以課員站長車隊長站務員等職委用之機務班學生分別以學習司機司機長機務段長等職委用之
欲函索簡章者須附郵票四分即行照寄

北寧鐵路招標承鑿巨流河皇姑屯兩站洋井廣告

本路擬在巨流河皇姑屯兩站各鑿洋井一座有意承修者可於二月十五日以前至本路皇姑屯第三總段工程處繳納標單費二元領取標單於二月十五日下午五時以前按照格式塡明姓名住址履歷及每呎工價蓋章封固隨同押欵洋十元一併投送皇姑屯第三總段工程處定於二月十七日下午三時在該處當衆開標簡章逕向皇姑屯第三總段工程處領取可也

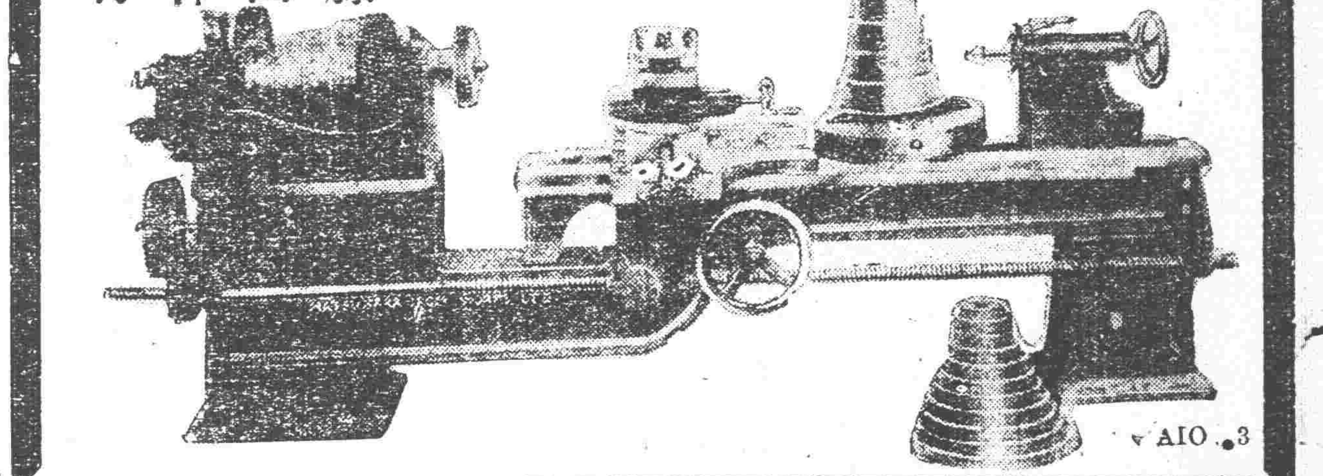

鐵道用 礦業用 工業用 諸機器及工具 發動機 轉電機 發電機

奉天浪速通 藤田洋行

天津 商部註册 靈芝商標

馮氏斷癮救苦金丹

中央衛生試驗所化驗 全國禁煙委員會張主席題贈(除惡務盡)展覽會得特獎(一百分) ▲社會局出示保護 ▲直隸省長傳論嘉奬 ▲山西省署核准備案 ▲天津警廳化驗註册 ▲太原警處出示保護 ▲漢口處警核准立案 ▲上海商會給奬 △津埠官紳允為提倡 ▲駐津領事均贊揚 ▲各拒毒會 ▲試驗用有效 ▲風行海內六十二年

天津特別市

(本堂自清國同治七年設立)此丹專戒嗎啡海龍英等毒及鴉片煙癮輕者(一付用八天)重者三付分兩星期用均能和平 不吐瀉痛 苦毫無於不知不覺中將癮斷淨且飲食驟增精神煥發已呈各省官廳化驗註册復經▲天津煙台濟南河間黃縣沙河安國昌黎無錫宣化涿縣紹興等五十七拒毒會試用成效卓著戒除者已指不勝數收到各縣謝函證明書▲前曾逐日在天津各報披露每付僅收回藥本現洋一元本堂為補助拒毒起見如蒙各縣拒毒會函購者價目尤格外克己以盡濟世之心外埠函購加寄費八分或用

郵票一百二十分替代

本堂發售此丹已歷六十二年非似市上藉廣告售假藥騙錢欺人者所可比擬是以本堂備有(影印)效證明錄請將廣告剪下附郵票二分當即奉閱

▲益世保胎膏

專治婦人小產滑胎一症神效異常 百發百中四貼一元郵費八分影印功效錄承索即付

總號 天津 西馬路宣講所前九十四號 分號 法租界天祥市場二層樓上 峻芝堂啓

▲招請外埠經理處 遼寧經理處盛京時報局

入院隨時應需 遼寧大東關 大東醫院

前在日本紅十字會病院勤務 院長 森川千丈

醫員 琴詩章

電話三三四六番 中二五二號

花柳專門

攀花折柳倚翠偎紅只是一夕之歡而貽百年之禍者往往有之令人可畏不特名敗身傷且將喪家傾國也世之少年男女染仲花柳病者心中煩悶無所告訴或用薰頂倒提之樂彌縫一時或爲庸醫所誤 病入膏盲久之噬臍莫及 矣何子範醫士對於花柳一科苦心研究參考 多年新法治療素有經驗在哈埠開設歷有 年矣無論如何危險花柳病或屬經 醫治而不見功效者 即請來此一試不但奏效敏捷而且取費從廉如困苦貧民一槪分文不取

花柳專門醫士何子範謹啓

哈爾濱道外中八道街口路東樓房便是

品製

鐵道車輛。鐵道路線附屬品及信號裝置。鐵橋鐵桁。鐵骨鐵屋。豆油容器。煖爐類。

本店 大連市沙河口嶺山町。電話 代表共通番號 九一五一番 夜間及長距離 九一五三番

株式會社 大連機械製作所

支店並分工廠 遼寧西塔大街三町目(電話一二一〇三番)

要目

瀛罐。瀛機煙突。各種機械類設計製造摂付。鑄鐵管。鑄鋼。鑄鐵並眞鍮鐵物。酸水素瓦斯。

五淋白濁一瓶断根

哈郎淋濁丸

◎可怕的淋症

顏如桃花被以錦繡見如天女神仙而其體內則梅毒淋毒等之窟宅也 折花攀柳綺翠偎紅只是一夕之歡而貽百年之禍者往々有之美人可怕不特傾城傾國也世之年少男女染受淋症

◎多泄膿汁陽莖紅腫 ◎尿溺澁滯混下血液 ◎龜口封閉膀胱發炎 ◎疼痛異常苦如割刀 ◎夜不安眠精神悶鬱 ◎見如治癒時常排膿

其痛苦異常或用坊間便藥彌縫一時或爲庸醫所誤病入膏盲噬臍莫及矣速服順和公司所發售哈郎淋濁丸(如服他藥無効之疚濁重症者特製哈郎淋濁丸購服定能應响)挿入尿道哈郎治淋座藥則尿道中所潛伏之病毒以化學作用悉數驅逐剷除掃絕根本不至十天其痛苦消滅斷無再發之虞世之患淋病者速服哈郎淋濁丸庶幾無貽百年之悔矣

哈郎治淋座藥以尿道消毒作用猛烈近來應用花柳病之豫防者甚多以此藥挿入尿道或塗布龜頭部即可完全豫防花柳之傳染也

藥價

哈郎淋濁丸 特製加料 大瓶四元五 中瓶二元五 小瓶一元二 普通製者 大瓶二元 中瓶一元二 小瓶六角

郎治淋座藥 大盒一元 小盒五角

哈郎良藥總發行 大連 順和公司

一切疼痛服下立止

哈郎止痛片

何種疼痛吾人最難忍也敝公司多年研究自出心裁發明一種良藥精製而成名曰哈郎止痛片如頭痛。牙痛。眼痛。腰痛。經痛。背痛。骨痛。傷風等症服用之在三分鐘之間必能治癒矣 藥價每盒三角

代售處

哈郎各藥各埠大藥房均有代售

洮南興隆街 和發順 黑龍江省城 富山堂 奉天日本站 誠昌堂 鐵嶺西門裡 義和堂 奉天小西關 廣濟堂 奉天小西關 新新 奉天鼓樓南 五州 營口永世街 中西 哈市傅家甸 長壽堂 安東市場通 誠昌堂 遼陽西大街 義和堂 千金寨東街 德泰興 遼陽大和通 安達 哈爾濱道外 寰球 吉林糧米行 五州 安東道署街 瑞祥泰 長春北門外 中西 大連監部通 華泰

商標 註册

文化的調味料

味の素

(味之素)

家庭改造會々員們參觀了潘夫人的厨房都很讚美不過有人說如果有了味の素更爲完全了

家庭裡不可少的東西!!

近有假貨出賣頗多賜顧請留意以免受欺 各地雜貨舖海味店醬園茶莊等均有代售

C—201

●仁丹神効說明

▲仁丹系用日本醫學博士大家合創大成之秘方專選貴重藥料處製其藥効靈驗萬試萬應故常服此丹能防病疫於未發並補氣血轉弱爲強奏効如神而且味淸香郁僅嚼二三粒忽覺心神爽快併除口熱口臭兼使聲音玲瓏用作口中香藥亦殊妙

▲化食消毒防疫通竅効驗偉大故每食後服用此靈藥開胃健腸必免胃腸各症之患

▲喫煙喝酒之前後咀嚼服用此靈藥一二粒即覺異常美味並能除袪烟毒酒害其効靈妙眞顯著也

格言凡有血氣皆有爭心(左傳)

俄方工作幾完成
希全權已離哈回伯

蘇俄全權希碼諾夫斯基自昨年十二月蒞哈後即將伯約所定條件極力實現及至最近此項工作幾已完全成功乃于四日午前八時四十五分搭乘特別列車撤回伯利今後哈埠俄方公事一切均由總領事梅利尼哥夫担任云

莫督辦當赴哈接任

中東鐵路督辦業已更換莫德惠一月初即行發表當即稟辭赴哈該督辦至哈後視查俄人情形終不以督辦爲重無論何事自行主張毫無磋商視督辦如贅瘤故莫督辦事事棘手處處困難雖留居多日終未接事不過由金理事爲之代理此次晉京稟陳苦衷國府若能維持由京回遼後再行赴哈正式接事云

李鎭使出巡

張司令長官頃接吉長鎭守使李桂林電稱爲注重地方公安計偕同參謀副官等分赴磐石双城伊通樺甸烟筒山等視察各地軍隊之防務等項特電奉聞云

對俄方案可望可決
莫德惠大開宴會

據南京四日電訊云豫測明日中央政治會議討論對俄方案之形勢可望照原案可決通過莫施其任全權一案亦將實現莫定于明五日宴會軍政要人數十名

防俄飛機陸續旋返

防俄出發之飛機自上月中旬以來旋歸者已有五架茲又有屬于第一軍者三架于昨四日由瀋海車運歸尚有一架因機體損毁留哈修理云

騎兵第九團調回
暫歸山咀子駐防

中俄交涉妥協後故防俄各軍停止進行第一第二兩軍先後開回原防以重地方治安茲聞防俄騎兵第九團因奉張司令長官之命特將軍裝預備齊全於四日調回暫駐於東山咀防所云

令嚴查革退士兵

東北邊防司令長官張學良現查街市之中時有革退士兵仍着制服散漫閑遊殊與地方治安有礙昨特令飭軍警各機關嗣後如遇有革退士兵身着制服者即詳爲查詢如無可疑即令除去軍服送交教養工廠學習藝業以維生計云

邊防公署改組之續訊
將來必有一番調動

東北邊防司令長官公署取消參議軍事各廳仍爲八大處組織已見前報茲得續訊是項改組須待軍事會議公決方能實行至將來改組辦法大概如下(一)參議處(二)秘書處(三)參謀處(四)副官處(五)軍務處(六)軍法處(七)軍需處(八)軍衛處此外尚有整理處及承啓處不在其內如由軍事會議通過後即行着手同時各處處長處員等諒必有一番調動云

駐哈俄副領
暫兼駐遼領事

中俄國交恢復第一步互派各地駐在領事駐遼俄總領事現經俄方派駐哈副領事梅棐欽兼任不日即來瀋任職云

天氣豫報

二月六日 晴間曇

五日之溫度 最高 零下一度五 最低 零下一三度五 平均 零下七度二

清鄉局釋明援用舊懲盜匪法

清鄉總局案准省政府咨奉東北政務委員會電爲前於第二零八號飭援用舊懲治盜匪法及施行法一部分一案係專指結夥三人眞正盜匪之處刑及遇緊急電請執行死刑之辦法兩項餘川新條例等情該局准咨即于二月四日通令各縣局一體遵照云

鮑警務處長回哈

東省特別區警務處長鮑文樾前因辦理重要警政及其他事宜特行來瀋面謁張司令長官商陳辦理茲聞該處長將事辦理就緒於四日由瀋搭車回哈云

兵工廠行將改組

當局現接中央命令國內院已統一邊防軍事結束軍械軍火無再製之必要所有各兵工廠均照新章改組以節經費張司令長官擬於日內召集各廠人員開會討論改組一切辦法云

東北航空擴充計畫
增加預算六十萬

東北邊防司令長官張學良因防俄航空隊撤歸時曾經提議重行改編嗣因某種關係未克進行茲得官場近訊張司令長官因擴充航業有利於國誠不可緩現與徐世英大隊長及其他各當軸重行計畫除添購飛機增添駕駛員外每年原有航空經費外再加預算每年六十萬元以資足用而便進行云

沈鴻烈五日回防

東北海軍司令沈鴻烈爲報告海防公務於日前由葫蘆島來瀋向張司令長官報告一切現該司令在瀋公畢於今(五日)晨七時搭北寧專車帶領隨員赴葫蘆島防地先是沈氏於四日設席於部內宴會軍政要人三十名並有軍事廳長榮臻及高維嶽邢士廉各委員等作陪藉聯感情云

軍事會議
各旅長亦參加

司令長官張學良因中俄事件解決軍隊撤回特召開四省軍事長官各鎭守使來瀋會議已誌本報茲聞張司令長官又電召各旅長參加會議現在遼電抵瀋者爲第二旅長丁喜春第四旅長劉一飛第六旅長李振唐第十二旅長張廷樞第十九旅長孫德荃第二十五旅長姚東藩第二十七旅長劉乃昌等云

衛隊騎兵團編組進行

邊署軍司令長官張學良組織衛隊騎兵獨立團已委吳泰勛爲團長發表多日該團長以團部尚未指定何處而入手改編不可或緩遂暫借小東關復聚糧棧院內爲臨時改編辦公處聞該團分爲四大連每連二百名騎兵兩連機關槍一連炮兵一連云

又訊衛隊騎兵獨立團團長吳泰勛以入手改編各連連長最關緊要至今尚未委派遂稟請張司令長官速委連長以資改編張長官已委陳大章爲炮兵連連長其餘正在遴選中

王軍長准期來遼

東方消息防俄第一軍王樹常軍長茲由哈來電謂奉張司令長官電召准於十五日前蒞遼等語云

籌開蒙政會議
四月一日在長舉行

東北邊防司令長官張學良前爲聯絡蒙古俾遇事有所接近曾於去年召開蒙政會議一次茲得官場消息張司令長官因蒙古設施應行開會特商諸達爾罕王及劉圖王等定於四月一日仍在長春舉行蒙政會議凡各蒙旗王公等均行屆時到會參與一切公決進行云

整頓軍隊要項

張司令長官近爲整飭東省軍隊計特規定辦法數項通令東省各軍事機關一體遵照(一)劃一定制東省軍隊各師旅一律實行新軍制(二)野外戰鬥各旅定每星期內演習一次不得因風雨停止(三)舉行校閱每年分春秋兩季舉行大校閱一次考查軍容服裝槍械等項(四)嚴守軍紀以維軍譽而培養軍人之道德(五)注意資格各軍部隊官長須擇成績優良者充任以免濫竽等項

海關實施金建後
重要貨物進口稅

大連消息海關進口稅實施金單位制結果洋貨輸入方面不免有影響蓋現時兩行市一百十六圓三錢二厘依此算出之稅率與根據新定金單位『孫』兩相比較則新稅率爲一、七五倍之譜據關東廳殖產課調查民國十七年度大連牛莊安東三港進口額算出新稅增徵年約三百萬圓次將重要各貨新舊稅比較表摘誌如下(單位金孫)▲洋布料布每尺(舊)五角五分七(新)六角七分四(比較)加一角一分七▲斜紋布每尺(舊)四角一分七(新)五角零加八分七▲絨法絨每尺(舊)四角六分七(新)五角六分九加九分八▲色斜紋布每尺(舊)四角八分七(新)五角九分加一角零三▲綿紗每担(舊)三元八角二分九(新)四元六角三分四加八角零五▲大尺布每担(舊)四元三角五分一(新)三元二角六分六加九角一分五▲白糖精糖每担(舊)九角二分八(新)一元一角二分三加一角九分五▲日本酒每担(舊)五元九角九分九(新)七元二角六分加一元二角五分一▲新麻袋(舊)每担舊七角一分三(新)八角六分三加一角五分▲陳麻袋每担(舊)四角三分五(新)五角三分六加九分一

德領事有回國訊

據駐遼德領事館消息總領事葛必丹頃因某項要務必須回國有所陳述業向該國政府報告東省一切近況定於本月中旬起程所聞如是姑誌以覘之

陳司令委任副官長

東北憲兵司令陳興亞近來對於各科事務力爲整頓其副官長一席於昨四日發表委任前第卅旅副官長趙煥章接任云

二十五旅將扼防榆關

邊防軍司令長官張學良以遼熱軍隊互相調防已誌前報榆關亦屬遼寧咽喉之地最關重要二十三旅調駐喜峯口所遺防務不可空虛張長官擬將二十五旅開拔前進移防榆關云

政委會飭軍政分担金融債票

東北政務委員會以整理金融公債軍政兩界應攤二百萬元茲特規定各担一百萬元並定職員凡薪滿百元者於三個月內按月搭發十分之一期滿餘剩債票准移作零售項下發售已飭各機關遵照云

晉方將來遼購買迫擊砲

山西地方法團于上星期東來慰勞邊防軍曾誌本報茲據該團中傳出消息謂閻錫山司令將着手整理二集團軍隊乃因編制迫擊砲隊擬即來遼購買迫擊砲一百餘尊不日即當實行云

準備庫第八次檢查之結果

四行號準備庫依據暫行章程第六條之規定於二月四日邀請各法團各銀行號派員到庫舉行第八次檢查準備金以昭信實茲將檢查結果詳列於後

兌換券發行總額現大洋券壹千萬元兌換券準備金總額現大洋壹千萬元內計現金準備七成現大洋七百萬元保證準備三成有價證券時值現大洋三百萬元

檢查人省教育會代表黃瑞三商工總會代表王昌華中國銀行代表王振聲交通銀行代表韓少玉東三省官銀號代表鄒名信邊業銀行代表潘鴻霖

勒限破獲匪案
金局長記大過一次

警務處孫處長現以瀋陽縣密邇省垣素非匪區自十八年十二月迄本年一月十六日計發生搶劫及槍傷事主重案至十九起之多僅獲匪犯曹恩吉一名該縣公安局隊長坐視人民夙夜驚惶匪徒逍遙法外似此玩忽功令殊屬非是特於四日訓令該局姑念大隊長郭景珊業經去職自王齡到差未久免予懲儆着將該局長金石安記大過一次以資儆惕並勒限一月務將逸匪悉數獲究云云

警務處調委局長

警務處長孫旭昌查公安第廿一大隊長徐致和第卅二大隊長程鵬武均人地不宜特飭該局長對調以保公安云

北鎭軍營一部落成
即將駐兵訓練

張司令長官曾于去年夏季令在北鎭縣城外建築營房一所旋經某工程家包工建築至秋後一部落成其餘一部當于今春動工其式如省城之北大營可容駐軍萬名一俟今年全部工竣即將酌調軍隊駐紮從事訓練云

無印哈票停止行使

政務委員會據特區行政長官電告謂哈票蓋印後實行收換其收換者截至上年十二月廿日爲期嗣以沿站情况不同爲順便商民起見乃將無印哈票流通使用展至本年一月卅一日截止逾期無印舊票只准持赴各銀行號兌換有印票券如再在市面行使查出即將票券充公並罪以擾亂金融除傳令佈告照辦外謹此奉聞

北市民房五百間
決因修路而拆除

因開通北市場馬路計畫市所前曾調查通過綫路之民房共計五百餘間頃聞已決定解凍後即着手拆除以與市政至對各房主人擬每間酌給房價百元上下作爲損失之賠償云

財政廳催繳契稅

財政廳以各縣田房契加罰之期限雖經展緩而對於人民未稅之田房契據亟應先期催促以免再延茲特通令各縣轉知人民凡有田房契紙務於二月內一律繳驗投稅勿得再延致干罰辦云

柞絲改良繅法
成績頗佳

滿洲柞蠶業逐年發展惟製絲之法尚未脫離土法即解舒之際使用苛性曹達故絲質極受損傷頗失強靱性製品之價格較家蠶絲大爲減色滿鐵農務課有鑑於此爲改良製絲計數年以來委囑長野縣上田蠶絲專門學校教授井上博士及旅順滿洲蠶絲會社等與以種種研究最近滿洲蠶絲會社發見一種野蠶絲解舒法其試驗結果成績頗佳現經註册領受特許權一面爲充企業試驗計將該社所產柞蠶繭約三百五十萬箇送至東京片倉製絲廠此次發明之新解舒法如在該廠試驗成功則對于滿洲柞絲採取上記新法製造蓋滿洲柞蠶界開一新機軸則絲質提高以之爲飛機翼巴拉修杜用綱索等原料可開拓新銷路亦意料中事前途頗有希望云

限制警官資格

警務處孫旭昌處長對于警官資格特規定限制(一)科長大隊長公安局長須具有高等警官學校畢業資格(二)科員中隊長分隊長局員須具普通警官學校畢業資格否則一律撤委以資整頓云

大批校長將更動

省立女子師範學校校長梁兆璜經曹督學報告調四教廳任用遺席以陳萬毓接充第三中學風不穩吳廳長以曹督學仲三視察各處十分嚴刻或有長材可任故委曹爲三中校長均經發表多日現在又將大南關第一職業學校校長張舜卿調廳另委遺缺委任于濂接充並聞其他各校校長亦將有一番更動云

派員調查清鄉

省政府主席兼清鄉督辦臧式毅因各縣清鄉分局先後成立現在辦理成績若何亟應考查於四日由省府派李某等四名爲調查清鄉委員聞各員奉派後已於四日分道出發云

警務處考核年防

全省警務處長孫旭昌鑒於舊歷年防地方治安務須注重故通令所屬佈置舊歷年防務在案茲各縣佈置情形如應行考核特於昨四日通令各縣將年防之佈置辦法詳細呈報以便考核云

軍事會議後
着手編軍

東北邊防司令長官張學良因防俄軍事告竣規定重行整理並籌開四省重要軍事大會迭誌本報茲得近訊張學良司令官商諸熱河副司令湯玉麟及其他各軍事當軸主張開軍事會議完竣時即可着手編制東北軍以符軍制而便整理云

省政府飭調查
法院 監所

省政府主席臧奉九以各縣法院監獄看守所等之臧否關係民生特飭高等法院長更延程派員調查以資整頓云

頒行票據新法

中央立法院近特制定商法票據新法呈奉國府照准頒發各省一律遵行茲者省政府已接計項咨令轉飭農礦廳及各商會一體遵照云

令縣呈報財局成績

省政府以各縣財政局成立數月辦理各項公款每日檢查有無弊端不得而知遂通飭各縣縣長各將財政局所辦之數月事務其成績如何據實呈報不得循情以便核奪云

清鄉行政二科
附屬省府辦事

清鄉總局長臧奉九希圖辦事便利將清鄉局行政處第二科附屬省政府第三科內辦事至該處第一科附入省府庶務處內云

冠蓋往來

……北寧站……

▲沈鴻烈(海軍司令)五日晨去葫蘆島 ▲王汝勤(世界萬字中華會長)五日早去北平 ▲鄭澤生(騎兵第一師長)四日晚由密山來瀋 ▲楊春芳(邊防署顧問)四日晚由天津來瀋 ▲江樹馨(東北陸軍炮兵監部副官)四日早由北平來遼 ▲劉振國(陸軍十一旅軍需官)四日早由錦縣來遼 ▲聶廷亮(建設廳調查員)四日早由遼去天津

……瀋海站……

▲孟昭儒(補充團騎兵營長)四日早由瀋去海龍 ▲許子香(西安縣第一科科長)四日早由西安來瀋

……南滿站……

▲早川滿鐵齊齊哈爾公所長五日晨由大連抵瀋 ▲范其光四日午後由哈埠抵瀋 ▲井上滿鐵安東地方事務所長四日午後由安東過瀋赴大連

批示

◎司令長官公署(四日) ▲鄒玉綬 呈爲無辜被前執法處寄押錦縣監獄請開釋由批轉飭錦縣地方法院訊明呈復

◎省政府(四日) ▲魏春瀾 呈爲轉令援照成案核銷公欵虧倉耗墟斤以免困累仰乞俯准由批仰即遵照 ▲齊海泉 呈爲前任縣長擅賣積穀得欵放利肥已請派專員查追由批仍仰該縣長認眞查明

◎東北政務委員會(四日) ▲戴明典 呈爲家境困難懇准補充官費以免輟學由批所請由會准補之處應毋庸議

◎財政廳(四日) ▲大東菸公司 呈爲王日賓紅梅兩牌菸等級行知營口等局以便報運銷售由批仰營口稅局知照

◎高等法院(四日) ▲郭景純 呈與朱萬英因契約涉訟上訴由批月之四日公開審理仰即知照

◎教育廳(三日) ▲楊德山 呈控馬希驥吞欵懇請由廳派員徹查由批應由縣政府一認眞查明另案具復會第一分局查明

◎建設廳(三日) ▲呂惠卿 呈報四檢汽車專路土木工程告竣請派驗給照以便開業由批仰梨樹縣政府查明

◎全省警務處(三日) ▲張殿一 呈控分局長張克勤瀆職枉法情形由批仰法庫縣長迅予秉公徹查擬辦

◎清鄉總局(三日) ▲頓田氏 呈爲郭春富匪證實黑山縣反交保釋懇請派員直接查辦由批仰黑山清鄉局查明

◎瀋陽縣政府(三日) ▲佟秉仁 呈爲村長苛派花費漁肉鄉里由批是否屬實仰候批飭該管分局秉公詳查

行市 五日

中外金融市

倫敦銀塊 一九片一六分一五
紐約銀塊 四三仙八分一
美國棉花 四〇錢(漲)
上海東匯 賣 一〇三兩 一六分七 買 一〇三兩 一六分五
上海美匯 賣 四七弗 八分五 買 四七弗 四分三
上海英匯 賣 一先二片 三分一 買 一先二片 一六分九
日美匯 四九弗 一六分一三
上海標金 午前開行 四九七兩三〇 又下市 …… 午後開行 ……
大連滙申 七二兩八七五
大連滙煙台 七〇兩〇五
營口滙上海 三〇四兩〇〇
爐銀對奉票現行 一五〇元〇〇
金票對爐銀現行 三兩〇八五
鈔票對爐銀現行 二兩二三〇

奉天取引所

● 金票對奉票(一月二十八日卯)

	午前	午後
開行	八七五〇、〇〇	……
下市	八六八〇、〇〇	……
大價	八七五〇、〇〇	……
小價	八六八〇、〇〇	……
妥數	六〇萬	……
現行	八七三〇、〇〇	……

● 金票對現洋票

	午前	午後
開行	一四三、九〇	……
下市	一四三、一〇	……
大價	一四三、九〇	……
小價	一四二、七〇	……
妥數	八〇萬	……
現洋	八〇、九〇	……

大連取引所

● 鈔票對金票

	午前	午後
近卯開	七〇、五〇	……
又下市	……	……
遠卯開	……	……
又下市	……	……
妥數	……	……
現行	七〇、三〇	……

● 大豆(鈔票、百斤妥市)

	午前(開行)	午後開行
現袋帶	六、九七	……
不袋帶	……	……
二月底	七、〇〇	……
三月底	七、〇三	……
四月底	七、〇七	……
五月底	七、一三	……
六月底	七、二〇	……

● 豆餅(鈔票、一枚妥市)

	午前(開行)	午後開行
現行	二、三三〇	……
二月半	二、三三〇	……
三月半	二、三六五	……
四月半	二、三六五	……
五月半	二、三六五	……
六月半	……	……

● 豆油(鈔票、一箱妥市)

	午前(開行)	午後開行
現行	一九、九〇	……
二月半	二〇、〇〇	……
六月半	……	……

● 高粱(鈔票、百斤妥市)

	午前(開行)	午後開行
現行	四、五〇	……
二月底	四、四三	……
三月底	四、四一	……
四月底	……	……
五月底	四、四三	……
六月底	四、四七	……

開原取引所

● 金票對奉票

	午前	午後
近卯開	八七三〇、〇〇	……
又下市	八六九〇、〇〇	……
遠卯開	八八四〇、〇〇	……
又下市	八八一〇、〇〇	……
妥數	三五萬二千	……
現行	八七四〇、〇〇	八四〇〇、〇

● 大豆(奉票、一斗妥市)

	午前	午後
二月半	一二四、五〇	……
三月半	一二八、五〇	……
四月半	一三五、三〇	……

公主嶺取引所

● 高粱(同上)

	午前(開行)	午後開行
二月半	七一、七〇	……
三月半	七五、一〇	……

● 大豆(現洋、一斗妥市)

	午前(開行)	午後開行
二月半	二、〇八五〇	……
三月半	二、一三〇〇	……
四月半	二、一七〇〇	……

● 高粱(同上)

	午前(開行)	午後開行
二月半	一、四一〇〇	……
三月半	一、四四〇〇	……
四月半	……	……

長春取引所

● 大豆(鈔票、壹石妥市)

	午後(開行)	午後開行
二月半	一八、七八	……
三月半	一九、一〇	……
四月半	一九、三五	……

● 高粱(同上)

	午前(開行)	午後開行
二月半	一二、五〇	……
三月半	一二、七〇	……
四月半	一二、六〇	……

● 金票對官帖

哈爾濱交易所

● 大豆(哈大洋、壹市特妥市)

	午前(開行)	午後開行
二月半	一、五七五〇	……
三月半	一、六一〇〇	……
四月半	一、六六〇〇	……

● 小麥(同上)

	午前(開行)	午後開行
二月半	二、一五〇	……
三月半	二、一六〇	……
四月半	二、二七五〇	……

● 哈大洋對金票

大阪期綿線現行(金票、壹梱妥市)

	午前(開行)	午後開行
二月底	一七三、一〇	……
三月度	一七三、七〇	……

大阪期綿紗現行(金票、壹梱妥市)

	午前(開行)	午後開行
二月底	一七三、一〇	……
三月度	一七三、七〇	……
四月底	一六六、二〇	……
五月底	一七八、五〇	……
六月底	一八〇、四〇	……
七月底	一八二、五〇	……
八月底	一八三、四〇	……

大阪布綿綫行(金票、壹疋妥市)

龍C(布) …… 筆人(細布) …… 顏細(布) …… 白羊(大尺布) …… 鵝鳥(斜布) ……

(又三百斤妥市)扇面(十六支) …… 福助(廿支) ……

瀋陽糧市行(現洋妥市)

大豆	一、八〇	稻子	一、五〇
豆餅	二、〇〇	大麥	一、一〇
豆油	二、〇五	小麥	二、〇〇
白小豆	二、二五	高粱	一、五〇
紅小豆	二、二五	包米	一、二五
花小豆	一、九〇	精米	三、三〇
吉豆	二、五〇	元米	二、〇〇
合豆	一、五五	小米	二、三〇
青豆	二、二〇	江米	三、五〇
蘼豆	二、二〇	勝米	二、三〇
豌豆	一、六〇	稻米	……
精子	一、四六	糜米	……
谷子	一、一〇	林米	一、八〇
麩子	〇、八〇	芝麻	三、二〇
糜子	……		

瀋陽金銀市

小銀元每元換小洋票 五九、〇〇
現大洋每元換小洋票 六〇、八〇
天津中交票換小洋 六〇、八〇
哈爾濱現洋票換小洋 四七、八〇
金票每元換小洋票 八七、〇〇
鈔票每元換小洋票 六一、一〇

招生廣告

本科 日語科別

招生額數 約五十名

學科目 日語、漢文、英文、簿記、算術、珠算、商業、商品、三年卒業但願入日本中等學校者修業一年特爲介紹

卒業 一年

教授時間 晝間五六點鐘 夜間每星期十點鐘

開學 陽歷四月一號

學費 報名費金一元五角每月金一元九角故報名時共交金三圓 每月金一圓

入學資格 高級小學校卒業及有同等學力自十四歲至二十五歲者 無論男女並無限制

入學試驗 入學試驗不合格則退回 漢文、算術、口試、陽歷三月十三號自十五號行之

報名手續 報名時交存像片外應交卒業證書或交卒業公函同等學力者只報學歷 緣具願書

報名期 陽歷三月十二日截止 陽歷四月二號

宿舍 本校無有宿舍學生自覓店住 無有

奉天同文商業學校 校址遼寧小西關赤十字病院前

北寧鐵路管理局招標出售舊道木廣告

本路皇姑屯段北陵迄道存有舊道木六萬餘根約合二千四五百噸現擬招標出售此係樸作之燃料並可製造傢具之用如願投標承買者每噸價洋若干寫在標函內並聲明願照所定招標條欵辦理用信封封固加蓋火漆印章面上書明標投舊道木字樣於開標期前連同押欵洋五百元(或以銀行存欵單代替)一併送交總局材料課或遼寧駐瀋辦事處照收隨即掣回收據但有標函而無押欵者無效定二月二十日下午三時在總局及駐瀋辦事處同時當衆開標欲閱招標詳細條欵逕向總局材料課或辦事處索取可也

你看誰家便宜

自由霜三毛一瓶

大賤賣 也是二星期 西褲有大批存貨

一號丈青平呢 中山裝每套廿元西褲只售八元五毛
二號丈青平呢 中山裝每套十三元西褲只售四元八毛
古同色平呢 學生中山裝每套十四元西褲祇售五元四毛
灰色平呢 學生中山裝每套十六元西褲祇售六元
自由呢 夾中山單學生裝每十元八元西褲祇售三元五毛 領帶原價二元祇售一元六角一元

三友實業社 遼寧鐘樓東

◎謀職業之捷徑司機大招生

一、宗旨養成司機完全人才卒業後能考得日本免許証代爲介紹職業 二、職業之薪水每月不下八九十元 三、資格高初兩級學校卒業者或有同等學力者方可入學 四、人數有限額滿不收欲學從速 五、宿舍中自來水電燈等設備完善以計學生方便 六、畢業後給與卒業證書 七、開學日期每日十五日有志入學者函索簡章須附郵票二分

遼寧平安通一七 自動車學校

水道 排水 衛生工程 包辦修理

水道部 介紹…藤原式施設 實用式不凍器及排水栓 帶磁鐵管 帶磁諸鐵器 各種磁牌匾 磁牌子等

琺瑯

遼寧稻葉町五番地 和藤工務所 主人 藤原政治 電話 四五四七番

上海駐遼美永火油公司東三省總經理籌備處廣告

鄙人承辦美永行塔牌火油銷售東三省吉黑按省包銷遼省各縣按縣包銷如有志包銷者速至日站天泰棧西樓大官廠本行籌備處面議利益均沾包銷權久遠願有捷足先登者面議訂約可也

啓蒙律（續錄）

城對郭。野對郊。震卦對坤爻。繁枝對細葉。嫩蕊對芳苞。催眠術。刎頸交。硬票對錢鈔。鑽營頭似筆。閉塞心如茅。濁酒常思通大道。散沙偏要號同胞。三晉熙績。人民安居樂業。四川紛亂。裂鬼氣焰又高。

花對木。苗對茅。積極對容包。全權對破產。中立對外交。發脾氣。捧卵脬。貽笑對解嘲。姿意惟詩酒。達觀等電泡。老妓門前無客問。荒菴月下有僧敲。唐逆生來反覆。失勢潛匿大澤。桂系死灰復燃。不久又將遁逃。

明對暗。近對遙。重要對輕佻。妝村對撒野。深入對倒澆。通雲路。搭雪橋。求金對討饒。人騎兩頭馬。鼠設三腳貓。做官不愁無轎坐。留山乃得有柴燒。微蟻有君臣之恩。請看南柯夢幻。大人多妻妾之奉。應對西子需鎖。

羊對犬。雁對鷗。冷蝶對寒蟬。白狐對玄豹。青鳳對黑貂。打扒手。伸懶腰。猷醜對含嬌。少見原多怪。將亡必有妖。北地公園供衆覽。南洋羣島有華僑。官僚要運動之金錢。看貨買貨。政客爲戰爭之綫索。過橋拆橋。晨對夜。夕對朝。有趣對無聊。進行對停止。交換對取消。背板凳。拉皮條。鬼怪對人妖。放誕機器麵。風流小紅桃。明月有時來入座。深山無計避征徭。西式衣冠儼然是新人物。東洋領袖。多半屬老官僚。

龍對虎。蟒對蛟。心竅對卵巢。紫芝對紅杏。黃竹對白茅。蝴蝶黨。鳳鸞交。薄酒對豐餚。營營蠅蝶懶。逐逐虎吼哮。賭値頭家長設局。嫖逢雛妓愛開苞。學生得歐化皮毛。邋遢志高言大。道路嘆流離骨肉。幾多女棄兒拋。

意大利乃一大喜吸煙草國

羅馬函云。據意大利政府。最近統計。全意大利國民。昨年共吸烟捲。已達十九億一千一百四十五萬二千四百枝。約有四十萬磅。其消費量。可稱向來所未有。殆爲世界有數著名喜吸烟草之一大國云。

吳鐵城

春節電播演講故都繁榮記

北平函云。中央要人吳鐵城。前日春節在北平廣播無線電台。講演故都繁榮。令人不勝今昔之感。爰誌其詞如下。

今天是民國十九年的春節。古人說得好「一年之計在於春。」又說「春光明媚」「景物宜人。」可見「春」是與人生有重要關係的。兄弟雖在客中。對這「良辰美景」仍感到不少的興趣。爲明瞭北平的社會現狀起見昨天曾到街市上繞了幾個圈子。回到寓所。眞有些不勝盛衰興替之感。記得北平從前有句紀述熱鬧地點的俗話。就是「東單西四後門外。」可是現在的東單西四後門外。除了馬路兩傍有幾處寶紅燈籠和小玩兒的小攤之外。已遠不若昔年的喧嘩熱鬧了。其餘各處簡直是行人稀少。蕭條萬分。可見北平的衰落。已到極度。雖則市面如此衰落。却還斷斷續續聽見研研訇訇的炮聲。可見還有不少的朋友們。在這爽朗的天氣之中。興緻濃然。各個家庭。男男女女。老老少少。閤爐飲酒。夫妻笑談。稚子歡謳。雖則是應時的點綴。片刻的歡聚。較之陝甘豫一帶。受天災人禍的同胞們。人犬相食。尸横遍野。妻離子散。廬舍爲墟。總算天淵之別了。其實所謂興緻濃然者。也不過極少數有房租可收的罷了。大多數靠勞動吃飯的同胞們。又何嘗不是饑不得食。寒不得衣。餓着肚皮。憑着血肉。和長日漫漫的冰天雪地來抵抗。數萬啼饑號寒的洋車夫就是一個代表。再看看有活可做的工商業者罷。「曉寶」的標識儘管高高掛上。無奈顧客有心。購買無力。只好大家徒喚奈何。環境是可以由人改造。雖我們對於名震歐亞的北平。難道眞正無法挽救嗎。我們要想復興北平。先得看看北平的歷史。

書經禹貢冀十有二州。就有北平這個地方。周朝的時候。武王封他兄弟召公於燕。當時的「燕」。就是現在的北平。從那時候起。北平就發生了政治的關係。戰國時人人說燕趙多慷慨悲歌之士。如魯勾踐高漸離田光荊卿之輩。均係當時傑出人才。漢高祖也認北平爲中國的重鎭。所以把他的好朋友盧綰封在這個地方。到金朝太定年間。開始改建爲京城。西城最有名的盧溝橋。就是金時修造的。降至元明清。都是在北平建都。是北平成爲中國政治的中心。已經有七百多年的歷史了。我們對於這最有歷史價値的北平。絕不應令其長此衰落。政府人民應當盡其應盡的責任。繼續其歷史底的偉大。光大而繁榮之。據兄弟的淺見。如果我們能實現下面四件事。一定可以達到我們的目的。

一。作成世界遊覽中心。北平有七千多年的歷史。並作七百多年的政治中心。山水景緻。半自天生。半由人造。其雄壯秀麗。爲世界各國所無。如西之太行北之長城。永定河大清河環繞東流。世界第一的運河北頭。近在通州。如西山。如湯泉。如三海。如萬壽山。如頤和園。如十三陵。如東陵。如金璧輝煌的宮殿。莊嚴燦爛的廟宇。無在不是表示中國文化的悠久與偉大。外國人譽北平爲世界寶物的庫藏。誠可受之無愧。因爲北平不僅是有怡心悅目的山水。且到處陳列着足供參攷的時代紀念品。是藝術家的花園。是考古家的博物館。海口相隔不過二百里。鐵道更是以此地爲終點。交通上是不成問題的。瑞士原是一個小小的國度。因爲氣候風景的關係。每年來遊的外國人很是不少。這一筆收入的詳細數目。我們雖不知道。聽說總在千萬以上。日本的別府。全區的人口不過四萬。也是一個小小的地方。比北平自然是相差得太遠。比瑞士也就夠不上。聽說每年去遊的也有十四萬多人。收入也是好幾百萬。最能號召人的不過幾種溫泉。因爲日人善於佈置。花草的種植。馬路的平坦。旅館的清潔。到處都能使人暢適。假如我們能像日人經營別府一樣。把古蹟整理整理。把事事物物都翻成外國文字。到處宣傳。引起外國人來遊的興趣。最好由市政府和商會各鐵路局各輪船公司各大旅館共同組織一個旅行社。定名爲觀光團招待所。凡中外人士來觀光的。不論團體或個人。一切車船旅館費用。都有一個普通的計算。不但便利而且便樣自然是「賓至如歸」「樂而忘返」了。比方每年有一萬外人來遊。平均每人花三百元。合計即爲三百萬。各省有五十萬人來遊。平均每人花五十元。合計即爲二千五百萬元。總共計每年收入爲二千八百萬元。即此一端北平的市面至少可以恢復舊觀。

二。作爲中國教育中心　北平教育的發達。早爲全國之冠。國立公立私立的各級學校。幾如林立。創辦學校比別處早。設備也比較別處完全。圖書館的書籍也比較別處豐富。從前因爲首都在北平。人材因而薈萃。聘請教授。格外容易。因北平各學校的成績總算高別處一籌。如果把北平定爲中國教育的中心把原有的學校加以整理擴充。使之名符其實。我相信此後來北平求學的必日盛一日。此不僅爲繁榮北平設想。即教育的環境亦實以北平爲最適宜。現在大家都注意開發東北西北的富源。若實行此種工作。則需用人材自多。造就這項人材的地方。亦以北平爲適宜。不但搜集材料容易。且最能引起人對於東北西北的興趣和注意。應如何整理擴充北平的教育。使四方學子負笈來遊日多一日。把北平繁榮起來。是要讓教育當局及教育家來計畫的。

三。作成北方工業中心北平及附近的地方。爲中國煤礦最富之區。煤爲工業必需而銷耗最大的燃料。就產煤之區建設工場。最爲經濟。因爲其他原料在運輸上是比較便利的。北平的手工業從前最發達。類如中國虫角景泰藍。兒童玩具。韡帽品藥。鋼鐵川器。那一件不是北平的最好。現在國人已漸次注重兒童教育。是兒童玩具之銷路。可斷言其必隨之增加。我國南方各省銷行的兒童玩具。十九係來自日本。如果北平一向業兒童手工業者。能加以改良。投人所好。不但可以抵制漏巵。且可以運銷外洋。日本的人形玩物銷行美國者是一大宗。我們何嘗不可步其後塵。至於機器工業。如棉毛紡織工場。皮革工場。麵粉工場。都是迫切需要的。河北棉花的產量。在中國居第二位。毛皮革麥子等項。皆爲北方最大產物。棉毛皮革成品及麵粉。又爲我們日常所必需。現在因爲自己沒有工場製造。外人以賤價收買我們的原料。經過他們的工場。復以高價售與我們。此中損失不可數計。十年前還是「京莊貨物」四字。現在可都換成最漂亮的廣告。「歐美洋貨」了。其次如罐頭製造。本來是輕而易舉的事。而醬菜水菓乾菓蜜餞的原料。就產在豐台　良鄉灤州昌黎天津等地。只要有人提倡。集資創設工場。我們就可以不用外國貨。工業既然發達。失業問題固然應刃而解。北平的繁榮亦在意中。

四。劃爲中國練兵區域。中國的國防。以東三省蒙古新疆伊犁爲最重要。這是我們都知道的。前清末年。南苑西苑北苑通州郿房。都已造有營房。南西北三苑就可以駐六七萬人。將來編遣計劃一經實行。我們以爲國防軍的訓練地點。就氣候地形種種來看。以北平爲最適宜。飲食起居日久成爲習慣。此即氣候上的關係。動員迅速。不致貽誤戎機。即是地理上的關係。國防軍原定爲六十個師。我們以爲至少應分駐廿師人在北平附近。軍事工業除開不講。廿師人的銷耗也就可觀了。

以上四種。不過是兄弟爲發皇中國的文化。促進中國的教育。振興北方的工業。鞏固中國的邊防。同時可以繁榮北平的一點意見。其實要實行本黨總理的建國方略。實業計劃。交通計劃。北平就是啓發東北西北移民的要道。同時也就是北方產業發達後的吞吐點。將來全國的鐵道網及北方大港完成後。成爲南北交通中心點。其繁榮更不可限量。英國自歐戰後。鑛工失業者僅一百數十萬人。成了英國最重大的問題。政府與人民想盡方法來救濟。現在北平一市。據社會局的調查。已有失業者四十萬人之多。占全市人口三分之一以上。這實在是北平市的重大問題。不容忽略。兄弟特乘此機會。喚起政府和人民的注意。如果官民能一致努力。問題是不難解決的。兄弟並希望從本年的春節起。大家立定繁榮北平的志向。所謂一年之計在於春。一市有一市的計畫。一家有一家的計畫。一人有一人的計畫。各個照所定的計畫向前努力。一定可以得到最後的成功。在爆竹研訇的聲中。貢獻一點芻蕘的意見。望注意北平市政的同志們指教。並祝北平市永遠繁榮。

植物禦敵之外亦能舞蹈

加爾各達函云。印度著名植物學者諦岩特拉鮑斯氏。對於植物。有極大研究。而於植物舞蹈。尤耗精神。加以實驗。據鮑斯最近發表。謂植物外觀。固屬默然靜物。然考其細胞組織。無一不有銳敏感覺。其全體的舞動。均爲一種有感覺的作用。故可輸送欲敵外物之藥質而全其自由。反之。即証其爲一種舞蹈。並不恬靜云。

發起十八萬殘廢人同盟　決擬打破封鎖上進之途

東京函云。官啞聾跛等殘廢人。世人素以冷眼看待。高官公吏。既無採用之可言。公私立學校。亦難得正式入學之許可。現日本全國十五歲以上殘廢人。約有十八萬人之多。茲有草野熊吉者。發起連合此類殘廢人。組織全國同盟。積極的打破社會差別待遇。爲此準備。定以二月十一日紀元節爲期。在日本青年會館。召集全國代表六百名。作具體的協議。聞草野熊吉氏。前此十年間。曾獻身救濟於肺病癩病等殘疾人之努力。近據該氏語云。雖殘廢人。苟按法工作。亦能舉常人之能力。現社會對於殘廢人封鎖向上之途。故此次擬求打破云。

記王鈍根之廣告損失

上海函云。上海報界名宿王鈍根。近以鬻書爲生活。此外別營何業未詳。五六年前。與張東生合營明敎記廣告公司。其時王尙富有。在公司墊款至八千元。十六年底。明敎記停辦。張別立民新廣告公司。與王訂立合同。言定公司如有餘贏。以十二成分派。王君可分二成。又於此十二成中。以一成半提還王君欠款。乃民新開辦以後。營業初不甚佳。去歲頓形發達。一年以來。張並未給王君分文。與之交涉不聽。日前王君遂延劉祖熙律師致函索償。限三日內答覆。王君以筆耕所獲。以補子母。而受玆損失。亦無怪王君之欲訴於法。意者張必能逐漸拔還。而不致涉訟公庭也。

談太陽摩托（續）

（呂班）

流入的水。能使金屬的外殼。保持較低的溫度。因爲熱的焦點在機器的裡面。周圍是水。於是從焦點因傳導而廓散的熱量。恰是以熱新流入的冷水。

我們如果要試驗這新式機器基本的原理。可以用一個直徑約八分之五吋的空心玻璃球。(我想小號電燈泡可以代用)裡面裝着清水。用木炭的粉末代替水銀。擱在水裡。作爲吸收熱度的媒介。再用一個直徑一咫的拋物線鏡。(我想用洋鐵皮做最便)把玻璃球放在焦點上。當這拋物線鏡放在太陽光的下面。玻璃球裡的水。很容易沸騰。化成的蒸汽。從球上的小孔噴出。發生强有的衝擊。當水量漸漸的沸乾。一面用小抽水機慢慢的加入。這件太陽摩托的模型。祇要你時時加水。永遠能產生蒸汽。

太陽摩托的發展。於工業的前途。希望很大。牠有科學上堅實的根基。如果有那樣大小的太陽摩托。在晴朗的天氣。從早晨十點鐘至下午三點鐘。—美國太陽最有力的時期—可以產出三十四馬力以上的動能。這些產出的能力。再使牠轉成電力。可以供給附近大農場的應用。餘剩的電流。可以貯在蓄電池裏。供給陰天。或夜裏所需的電力。要是鏡的直徑。增至一百呎。依同樣的估計。出產當在六百五十四馬力以上。

當然的。地球的表面上。不是到處每天有太陽的。也沒有一處地方。太陽是整天的懸在頭上。雖然如此。平均的產量還不是無法估計。每個二十呎的反光鏡。把光線交集於有百分之五十的效率的機器上。强弱相抵。每二十四小時裏。平均至少能產出四匹馬力。在陽光富足的熱帶地方。如撒哈拉等處。平均產量。當然又不祇此數。至於反光鏡的大小。有的用多個小鏡。有的用少數一百呎以上的大鏡。這祇是一個携帶便利。或是價値合宜的問題。沒有多大關係。（未完）

三言兩語

美國格蘭德城。近有全國飛機模型比賽大會。參與者俱爲年齡相仿之青年。共二百五十人。各式飛機大小俱備。結果首獎爲德人許伐士。因其所製之小巧模型機竟能在空中飛行八分鐘又四十四秒。而機之發動力不過彈簧與橡皮帶耳。亦可欽佩矣。

本藥房在奉開設二十餘年久蒙紳商各界光顧今爲杜絕淋毒傳染起見現由泰西運到淋病新藥殺菌止淋丸靈妙無比普能殺菌解毒清淋去濁凡急性淋慢性淋無論新久五性淋白濁諸症一經服用直達尿道止濁定痛藥到病除患淋諸君請試之方信言無虛謬每瓶定價大洋二元外埠函購郵費加一元務須詳開住址掛號蓋章
遼寧大西門外電車道西城
英美大藥房啓

急報　化學實驗之　蓯茸大補丸　出世

啓者本莊經營蓯茸業已四十餘年向在東省山裡開廠一帶專事搜集老山人參梅花鹿茸珍奇寶在前清時代專爲進貢朝廷及貴族王公之用視爲家庭之秘寶迨至民國成立以來此妙品銷路似覺遲慢兼西藥輸入人心每多厭舊喜新國寶蓯茸之聲價甚至一落千丈本莊爲救國强民起見抱定民强國盛爲宗旨今不惜血本特將頂上的蓯茸用化學奇法製成純淨的蓯茸大補丸去糟粕而留精華實地試驗功前增加十倍以上男女老幼可服四時咸宜毫無普通蓯茸之劣弊今特備二百料爲衰弱人謀健康爲社會幸福買一料送一料由購送之日起送了二百料爲止決不多送購者從速勿失良機是幸

主治　身體虛弱　五勞七傷　咳嗽喘　腎病腰痛　房事無能　滑精早洩　精神衰弱　健忘　腦力不足　婦女血虧經血不調　赤白帶下　久不生育　凡氣血兩虧衰弱無力等症　無不奏效如神

價目現大銀圓半料三圓　一料五圓　開廠德祥蓯莊啓

遼寧總經理處　小西門北電車道東　嚴華大藥行

蘇州李女士來函感謝韓奇逢大醫士黑鷄白鳳丸

韓奇逢之小照

心跳或年久之白帶久不孕育子宮寒冷速服此藥見影之功以湯潑雪之效購服一試其效力便知
定價每打四十元每盒四圓
總發行上海韓奇逢藥房
遼寧小西關祠堂對門
大生藥房內韓奇逢藥房分發行招請各埠代理
電話二千五百二十號
哈爾濱道外正陽街西頭韓奇逢藥房
大連西崗德記西棧韓奇逢藥房分銷處

婦科藥品亂紛紛求一有效實難尋啓者本醫士費盡心血力將數十年之古方加以修改均按化學配製得法功效卓著名爲黑鷄白鳳丸說明書與盒子封面上均載有韓奇逢大醫士小照以防假冒購者須認明韓奇逢大醫士黑鷄白鳳丸凡有購買者商必以烏鷄白鳳丸代替購買時要指明韓奇逢黑鷄白鳳丸免得假藥害人性命關係也
每盒大洋四元每打四十元
總行上海　東三省分發行哈爾濱道外正陽街西頭韓奇逢藥房無限公司

李鳳翹先生來函感謝瑞有氏黑色補丸

瑞有氏大醫生台鑒啓者敝患虛虧之症。數載餘矣。初則腰痠四肢無力。精神短少。有時頭暈。經中西醫調治絲毫無效。漸漸腦力衰弱。記憶力減退。後閱益世報載有瑞有氏大醫生黑色補丸頗有特效。購服一打眞乃有效。又服一打病已除根精神百倍體重較前增二十磅特此感謝此上
瑞有氏大醫生
海城李鳳翹路號

切記瑞有氏黑色補丸直樣莫爲他色所欺

瑞有氏大醫生黑色補丸專治男女貧血五勞七傷氣虛咳嗽先天不足後天虧損勞心過度彼身太早陽萎不舉絕嗣腰膝酸痛多年白濁或婦人白帶凡由腎虛發生各症服之均有奇效黑色補丸經售西藥者均出售或直接向上海福州路八十二號瑞有氏藥行函購每六瓶五元郵力在內

本行近由上海新到一種特製的瑞有氏黑色補丸
每盒三元　每打三十元
上海英租界福州路八十二號　瑞有氏藥行
分發行遼寧小西關祠堂對門　瑞有氏藥行
分發行哈爾濱道外同樂對門　瑞有氏藥行

長生聖藥　滋補妙品

化膜王　男用女用

每盒五十粒（服八天）定價大洋五元正
每料五盒（服六星期）定價大洋念四元

攝護腺睪丸官能衰弱　使老人返爲少壯　增男女生殖能力　爲四時滋補聖品

化膜王

係以德國安特那大藥廠監製分男用女用之別係以強壯動物之睪腺及名貴之理補所配製故藥力之灌注不僅可以達到生殖器部即對於腦髓經內臟肺腑四肢百骸亦無不融化吸收故無論男女老幼服之即覺精神強壯血色紅潤一切衰弱病症都可蠲除殆盡如能終身常服則雖臻耄年氣血不衰有長生不老返老還少之概誠近世最神秘最精確最卓著之長生藥也

化膜王

○主治各症　○遺精　○早洩　○精液稀薄　○陽萎　○腎虧　○虛弱　○月經不調　○神經衰弱　○未老先衰　○記憶力減退

化膜王

光陰如劍催人老日月似梭不留人壽幾何能不寒心雖然人生百歲終難逃一死但以世界醫學之進步科學萬能之力固未嘗不可因偉大神奇之補品而延長其壽命證之已服化膜王聖藥之諸公在老年者日中早已證實其有不可思議的返老回壯力是在青年贏弱或後天虧傷者日中早已推爲補虛治弱添精之神藥有神奇之效驗在老少女界服者早已認爲調經益血助孕廣嗣之仙丹也

梅毒剋星

女界至寶　○　生育妙品

伉儷傳

民國政府中央衛生試驗所許可單
成字第十一號
成字第廿六號
成字第十六號

克士登　主治
去濕解毒　清火防毒
每瓶二角五分

以上各藥〇大成公司獨家經理
遼寧大西邊門外大成公司
哈爾濱傅家甸正陽四道街口路南大成公司

代理
遼寧五洲大藥房　遼寧商埠大成藥房　安東瑞祥泰號　營口中西藥房　哈爾濱中西藥房

冬季神秘　萬能補品
德國返老還童聖藥　眞正滋補三德老牌　生殖靈
功勝人參鹿茸銀耳燕窩萬倍
生殖靈　價目每盒現洋七元正　每料廿八元

德國生殖靈
專賣
經理　井上誠昌堂　天益堂藥舖

豫防花柳 清血為要

人生之強弱。皆賴氣血之調養。故講求衛生者。最注重血液清潔與否。苟其血液清潔。則百病不生。然考其關係於血液不潔。為害最大者。凡莫如花柳一症。倘若不幸而罹斯症。輕則一身受累。毀容殘體。延及子孫。傳染妻妾。雖然誠人生之大患也。苟得明醫良藥。如此未嘗不可以治癒。本院對於花柳一科。苦心研究參考多年。新法治療。素有經驗。無論如何危險痛苦不堪之症。一經着手。數日保痊永遠不犯。藥費優待。格外從廉。如困苦艱難無力就醫者。一概分文不取。本院以普救同胞。濟世活人為宗旨。非金錢目的者可比也。

嵩田醫院謹啓

遼寧小西關大街上頭路南樓房便是(茂林書館對門)

最良芳香頭油

芳流油 (イッコウユウ)

井筒香皂

今特有為頭髮無比最良之香油 敬勸愛用者之光顧

東洋婦人之誇美以頭髮漆黑為彌增 此油既防頭髮脫落又去穢垢不粘不污優雅芳香實無異類能使髮長存馥郁爽快精神

本舖 井筒屋香油店 大日本東京市日本橋區堀町

代理店大連市浪花町三丁 日本賣藥株式會社

ASTHA

五金 機器 雜貨

紅銅、黃銅、錫、鉛、亞鉛、建築材料、

鐵材 平白鐵、瓦壠鐵、各樣俱全、

各種兵器、製造機器、工具皮帶、

電料 發電機、磅秤、水唧、砂輪、旋床、

禮服呢、麻絨、大衣呢、

綿布 軍人市布、紅洋標布、漆皮、油布、

大信洋行

本店 大連市磐部通

遼寧大西邊門外路南 電話中一〇九二號 日二二三七號 日長二下一九號

支店 大阪市南區安堂寺通三 長春城內東三道街 哈爾濱道裡大綱街 天津本租界桃山街 錦縣城內東街

大注意(藥案一瓶一好)

新紅血

不需打藥針者注意 花柳病去根完善藥 每瓶一元五一切花柳毒症善後清血尤效 有毒去毒無毒清血 立能洗除全身血液

金剛鐵色藥片

男女唯一強精。最新鐵質藥。虛弱者補之。虧損者扶之。不但陽萎者立舉。反行增精補血。可稱萬能。忌茶水。人生之快樂。作男女愛情之要素。加料飯後用。人生一日服兩回一回兩片房事前服六片。美印度高加索柏羅斯大醫生加料金剛鐵色藥片四元 皆適一元四角總代售 哈濱柏羅斯眼房 江省中生藥房 遼寧大生藥房

安東大生東 安達吉盛隆 金州志義成 米站天德太 長春天保堂 吉林三益堂 湯源福壽堂 遼陽天王成 海倫天豐恆 鐵嶺廣興德 拜泉錦和盛 吉林永德堂 錦縣福金生 江省中西藥房 公主嶺三台公 寧安文濟藥行 吉林中西藥房 嫩江衛生藥房 一面坡維聚興 普蘭店康德記 四平街源升東 雙城華昌藥房 青岡縣增壽永 吉林五洲藥房 錦縣天壽藥房

本溪春興堂 綏化同春余 望奎同發盛 湯源世源泰 長春泰和祥 雙州福生堂 明水廣增和 金州志義成 遼源德慶會 海倫久逢長 吉林泰華西 千金寨信仁堂 長春義和謙 吉林濟生藥房 大連華西藥房 鐵嶺大青堆子 昂昂溪永春和 長春中西藥房 方正新中醫院 奉天中西藥房 葦沙河德慶永 巴彥長發藥店 安達縣延壽堂 敦化中西藥房 江省中西藥房

最字牌煤油機

大王牌唐箕附推米機

今回為需要家之便宜起見東京大王牌機及美國最牌煤油發動機添附皮帶機器油等向轉動裝置所需一切之器具合成一組開始組實詳細請駕臨敝行查看現品莫不竭誠說明必得顧主滿意希望者直與乎來欲索型錄之者祈賜郵券四分速來覆特此佈告

本機合成一組之成績 六馬力每十點鐘出米七千五百斤 十馬力每十點鐘出米一萬七千斤

機器五金行 **同天洋行** 遼寧日站琴平町六番地 日長電話三一二四番

清血解毒 KP 喜肥力

凡人之生長皆賴乎血液之週流而血液之週流乃所以健康肢體舒展氣管之關要也故血液稍有虧損體質因之衰弱敵染力纖之而減少外毒遂乘虛而入即醫書所謂血勝毒則敗血敗毒則勝之實斯理也然毒性不一毒質各異論毒之最烈者莫甚於花柳毒也輕則害及終身重則傳遺後嗣設治之不善即有性命之虞凱輯氏兄弟大醫生洞觀斯情實難袖手故採選上等清血解毒藥材經專門化學藥劑師提取精液毫無雜質藥性溫和而不猛效力宏富而不燥為遠和者易於飲服實係清血藥之一大王也凱氏輯兄弟大醫生聖藥喜肥力 係清血解毒無上之佳品此藥功能清理血液洗除週身之濕毒及諸種潰瘡使病者添置白血球增加敵染力發達筋肉活潑血液專能滅逐毒質使毒循序而出不遺根基凡服此藥者定能脫離病域而登壽世非虛語也凱輯氏兄弟大醫生內服清血解毒喜肥力

主治 清血解毒除濕化瘀。皮膚斑點。梅毒痂瘡。骨節疼痛。癰疽背瘡喉鼻腫。升頂歸後。梅性疥瘡。沿爛腳氣。毒性結核。軟硬疳疾。血分不清。虧氣虧血。男婦各種。瘰癧及婦女花柳梅毒症。或毒性。不孕或因毒閉經。或梅毒化胎。或子宮作潰。或毒串終身不孕。赤白帶下。月信差前差後或終日淋漓不止。以及脫落毛髮。頑毒痔瘡喉痛音啞。毒染耳聾。或梅毒入骨。一經服用。百毒俱消。血液立清。元氣恢復其身體纖之而壯設無病之預防。或疑似之毒症。及直接傳染。均可服用。故西人每以凱輯氏兄弟大醫生聖藥喜肥力均贊為血清誠哉斯言也。

中華代理店

北平各大藥房均有經售 天津各大藥房均有經售 通州心順成 營口萬順成 營口義順成 綏中縣東和堂 [illegible]大增堂 [illegible]縣福金生 [illegible]縣安大藥房 秦王島永織昌 山海關公和祥 [illegible]台福興昌 [illegible]城德興堂 [illegible]順仙芝堂 [illegible]州志大德堂 [illegible]房店義藥局 呼蘭河天和堂 [illegible]林站會榮福

遼寧日站恆濟堂 遼寧北市場恆濟堂 遼寧中西大藥房 遼寧和勝泉 遼寧裕慶德 遼寧大吉祥 遼寧萬生堂 公主嶺同利生 四平街三合公 開原天德堂 遼陽德祥原 營口義和堂 營口中西大藥房 營口義興成餘記 營口洪春堂 營口天和堂

千金寨德泰興 梨樹縣天德堂 本溪湖春和盛 安東人生東 安東福興東 鳳凰城大德生 蓋平盛春義 大石橋樂合祥 海城德增福 大連西崗廣和堂 大連西崗天和藥房 大連華泰藥房 大連華西藥房 烏兒墨盛發祥 横道河子天合堂 熊岳新泰興 范家屯德慶和 溝帮子廣生堂

北鎮縣福陞永 吉林實升堂 樺甸天益堂 吉林瑞發祥 吉林育生遠 吉林順義堂 吉林天益堂 吉林世德堂 吉林下九台世一堂 長春世一堂 長春天和堂 長春城裡同德堂 長春天育堂 洮南縣德慶仁 長春三馬路中西藥房 鶴冠山德厚興 張家灣德泰增 雙城縣義合長

雙城縣世一堂 雙城縣世昌增 蘭台大同仁 阿城縣世昌永 江省泰華西藥商行 一面坡德和鉦 昂昂溪育升瑞 安達站萬春堂 公主嶺德泰祥 滿洲里德茂盛 呼蘭縣錦和彩 呼蘭復合堂 綏化縣和發福 綏化縣聚德西 富錦克永生藥房 富錦廣和發 佳木斯天德堂 西集廠百工藥店

通河縣同發德 甜草崗新來春 綏縣洪泰成 巴彥縣同發廣 巴彥信記書局 海倫天益恆 海倫久逢長 拜泉華昌泉照相館 拜泉英美煙公司 望奎芬新藥房 蘭西中西藥房 豐樂鎮通聚成 大來縣衛生藥房 海拉爾洪順堂 寧安縣永生堂 寧安縣振興堂 寧安縣萬生堂

鐵嶺福合盛 八面城德慶同 遼源德會慶 遼寧歐美西號 雙城堡永德堂 大洼義和文記

設無處購買請將款寄至哈爾濱道外泰華西藥行即日寄上不致稍有延誤 價每瓶洋一元五角 每打洋十一元五

遼寧代理店 兩替錢店 大成大藥房

清導丸有從何於室翁如公之輩內

室內工作之人即如商店職員家庭婦女以及操筆墨或藝術生涯者每因缺乏戶外運動而患便秘致令頭腦不清動輒錯誤此等人苟用清導丸調劑其腸胃其益殊非淺鮮蓋此丸乃平肝徹利為去病無上之良藥也

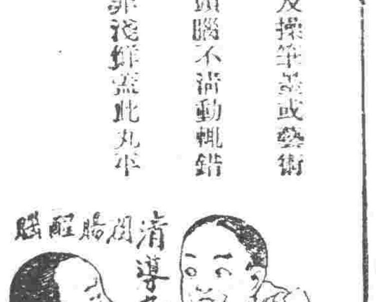

安徽鳳凰頸鹽金總局王君潤生來書云「鄙人素患便秘業次服恭蒙友人趙君東初勸服清導丸得以痊癒清導丸之功効誠不同凡品也」清導丸各藥房均有售出或直向上海江西路六十號韋廉士醫生藥局郵購每瓶六角六瓶三元郵費免收

老當益壯

因韋廉士紅色補丸強其血健其腦故也

四川酉陽乾元號經理陳君槐卿來書云「鄙人年逾六旬因操勞過度致心血虧損形容憔悴頭目昏眩大便閉結飲食減少種種疾病相繼而起雖服各藥均未見効去歲敝親自成都來介紹服用韋廉士紅色補丸數瓶之後食增神旺未幾步履輕鬆舊病盡去宛若少年矣」

浙江上虞公產公款會委員前資政院議員王君寄 來書云」鄙人現年七十有七昔年研究文學近來服務會社耗損精力不無太過嘗患腰背酸痛氣血不和幸服韋廉士紅色補丸得以全愈現雖屆此暮年晚景猶能精神奮發體魄剛強皆斯丸之賜也」

安徽蚌埠萬國儲蓄會主任吳君少林來書云「鄙人前任宣教士終日演講甚覺疲勞遂患腦疾始則頭目暈眩身虛乏力繼則日光曚昧老景頹唐就醫中西罔効後悉韋廉士紅色補丸之功乃試服之三瓶未畢即覺大瘥續服未幾體質更健現年六十猶能遠遊勝于疇昔謂非斯丸之功得乎」

韋廉士紅色補丸統治各病由血虧腦弱而起者老少男女功效相同如爾處無從購買此丸可向上海江西路六十號韋廉士藥局函購每瓶一元五角六瓶八元郵費免收

奉送衛生小書 如欲索取即請書明姓名住址上海江西路六十號韋廉士醫生藥局原班郵寄不取分文

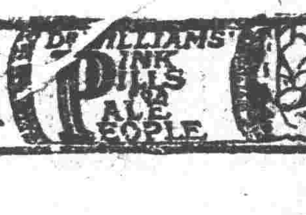

韋廉士大醫生紅色補丸

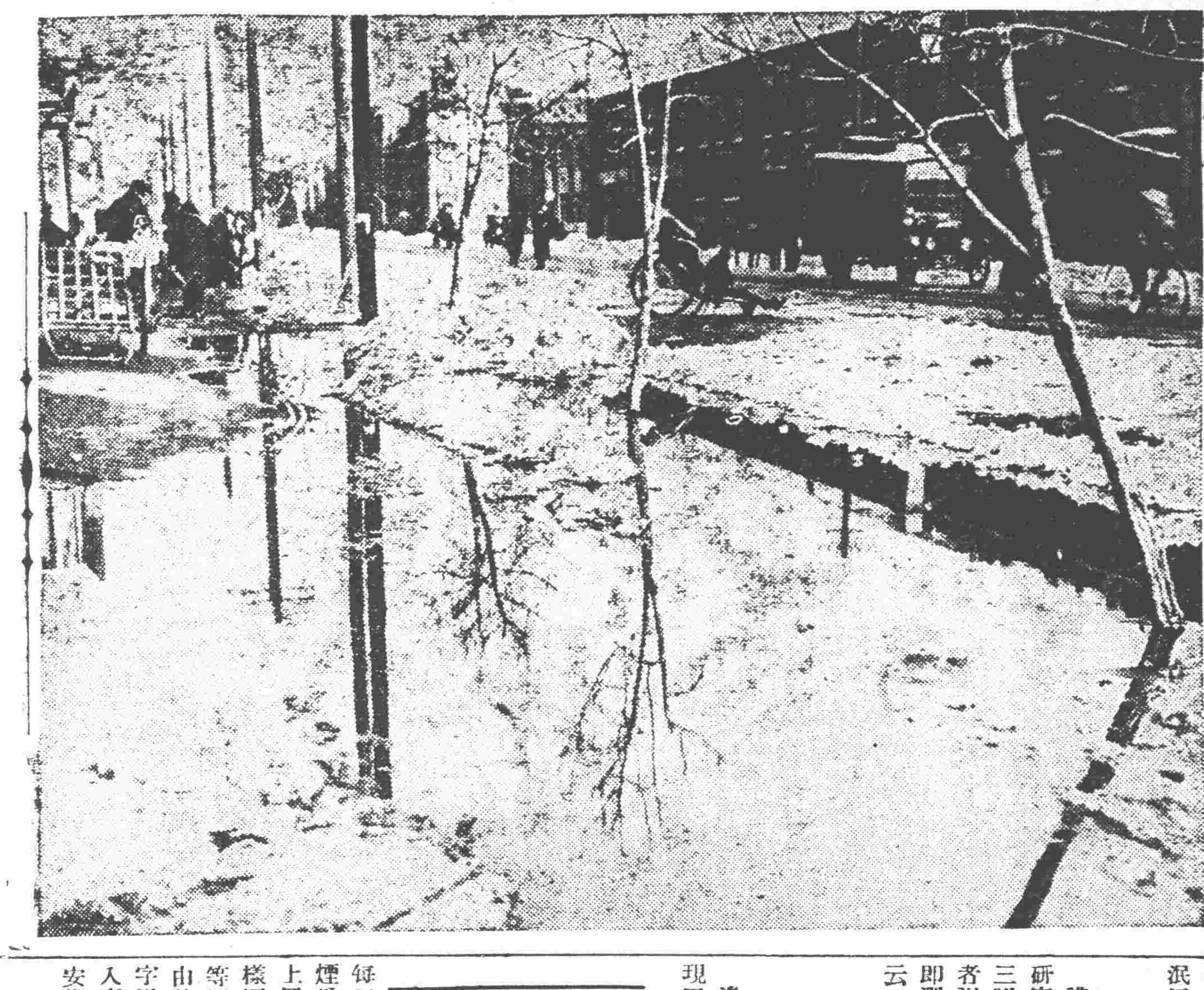

春雪鋪地……在南滿站附近攝影……

爲國衝鋒今凱旋 那怕衝車嗎拉吧
健兒氣短 站長苦矣

前方各軍回防情形迭誌各報頃據消息此等軍隊概由瀋海路及大通路火車運輸道阻且長天氣寒冷在火車上總須兩晝夜加以休養無甚充分以致將士凍餓不堪一至車站迫令開車不准停止站長即以職務所在向之說明以爲如不停車則迎面而來之火車何以躲閃彼乃置之不理大聲咆哮我們是爲國衝鋒過的那怕衝車他嗎拉吧子等語甚至情急之餘毆辱不堪事爲最高當局所聞乃當飭各軍回遼乘車到站停止是躲未來之車原非站意停止於站長無關萬不得肆意毆辱云

青年會開俱樂會

大南門裏青年會爲提倡正當消遣培養道德觀念起見特自二月二日起至五日止每日下午一時起至六時在該會會所展覽各類圖畫照片六時至九時開工商俱樂大會內容有(一)名人講演(二)中西聲樂器樂(三)活動電影(四)魔術等招待商工青年云

調查粥戶

小南關紅卍字會粥場因人言嘖嘖均謂粥戶中多數非貧民領粥均被喂畜特派員四出密查以便整頓而免虛縻云

瀋陽監獄工業餘利 職員罪犯共分

小南門裏瀋陽第一監獄十八年度工業餘利八萬餘元經該監呈報高等法院奉令提出十分之一爲獎勵金該監典獄長倪文藻已按職員及習藝罪犯分勞云

春節後商家歇業甚多

省垣各大小商業因受錢法關係於舊歷年前先後不能支持者計有數百家曾經當局飭令商會設法維持仍難恢復舊觀茲得商界消息舊歷年前無論何項商業賣項減少十分之六七及至春節後不能支持者計三四十家均未開市宣告歇業商業之凋零於此可見矣

聾啞校開游藝會

遼寧私立聾啞職業學校爲擴充校務計定於本月十二日晚六時起在大南門裏青年會開新春游藝會三日採取俱樂募捐方法凡收入欵項概作擴充校務之用及補助聾啞兒童一切費用想慈善君子胞與爲懷者屆時當多蒞臨惠予襄助以成善舉矣

催送研究班學員

講武堂附設之陸軍高等軍學研究班第二期學員即將畢業第三期學員亟宜選送以便授課茲者張司令長官特催令夫黑熱速即選擇學員送遼以資考試入學云

軍民籌賑會不准攤派

邊防軍民籌賑大會東北四省現正一律進行昨聞經政委會議定照普通募捐辦法任各方自由捐募不准攤派以昭公允並即通飭遵行勿渝云

斂錢明賭

洋車營口　馬車天津　電車北平　騎車南京

舊年以來一般小販爲乘機牟利計每二人一組或三人一夥以賣紙烟爲名在各街熱鬧處所擺攤上置洋車馬車汽車自行車等四樣標記或書營口天津北平南京等四地名令壓者置錢隨意壓放由彼自抽信筒內之上項標記與字樣之紙條壓對者即贏否則錢入賣烟者之囊此種斂財明賭公安當局應亟宜查禁焉

財廳派員調查 稅局員有無勒索年禮

財政廳廳長張振鷺因各縣稅捐局征收稅欵爲數頗多刻間整頓稅章深恐各縣稅捐局員司乘舊曆年節向商舖勒索年禮殊屬不成事體遂於四日派調查員數人分往各縣切實調查以重稅政云

婚書貼印花新例

民政廳財政廳會同訂定婚書貼用双喜印花四角並規定其定婚不領婚書者除令補領外並處以婚書價格三倍以上五倍以下之罰金於四日通令各縣查照施行云

三日間賭案約百二十起

時值新正商民休息多以賭博爲消遣公安局曾通令各分局嚴加查獲茲聞由本月一日至三日據各分局送解賭案約一百二十起賭案之多即可見民志之惰也

省垣娼妓數目

公安局前奉省令通飭各區公安分局調查境內娼妓數目以憑

財政廳分給 裁員提成金

財政廳將去年十一十二三個月稅收長徵提成金業已分發在案現在該廳長張振鷺以前次裁員例亦應得乃將被裁四十一名應得提成金無論分發何處委用一律發給以資激勸云

查禁反動刊物

民政廳先後遵奉部令通飭各機關查禁妄用黨名之中國國民黨改組同志會第一次全國代表大會宣言及決議案及引擎月刊時潮月刊香港正報一律查禁以派反動而過亂萌云

當號歸途被劫 投井幸而遇救

據鄉間來人云城北馬振家子農民王某於廢歷年前借得戚友衣飾若干來城當號得洋十餘元詎晚由城回家途中在郭七屯附近遇步匪三人將王所當之錢悉數劫去王本擬以此錢度年今錢既被劫度年已經絕望故一時生厭世之念縱身投井幸被鄰人查覺設法撈出未致斃命云

禁洩漏密令

邊防公署軍令張廳長軍事榮廳長以邊署經司令長官手諭及各廳處長之密令近查時有洩漏爲申戒計昨傳知各廳處職員謹戒毋違云云

又發生路刧

大西關利生慶胡同住有朱姓少婦四日携餜匣赴攬軍屯探親行至鐵道西突遇匪徒一人持槍威嚇將該婦所帶金鐲手鐲及餜匣一併搶去向南逃走云

省政府飭禁邪教謠言

省政府主席臧式毅現以各縣時有傳習邪教或妄造謠言以愚鄉民情事若不嚴行查禁遺害殊非淺鮮特於四日通飭所屬凡有碍治安之邪說謠言應一律嚴行查禁云

▲撫　順▼ 發現「恐水病」 小心瘋狗

撫順北臺町二丁目七番地機械工場職員日人榊永三吉妻榊永西紫藥年四十三歲於去歲九月十二日被野犬將左手小指及無名指咬傷當時在柳瀨病院及撫順病院受預防注射以防發生意外嗣後並無何等異狀突於本月一日病始發現當入病院居傳染病室經診斷確定認爲恐水病(瘋犬病)眞症未容施治遂於二日午後十時症發死去據該分院長談恐水病眞性性狀發生後得救者尚無前例至於療法亦不過爲對症療法以外別無他法完全治療法全世界尚未發見該症潛伏期間爲二三個月至半年被狂犬咬後其毒在未傳及全身時於預防注射尚有可保若其毒傳及全身後雖注射亦無効果發作時定死無疑云

▲吉　林▼ 張主席宴會僚屬

省府張主席爲聯絡僚屬感情特於春節假期中月之三日下午四時在府內大廳置備春節宴會省府全體委員及各機關領袖杯酒談歡直至六時始興盡而散云

吉海路護路責任

吉海鐵路局因本路運輸日繁而所經過地方多屬山嶺爲維護安全計特請省府派軍護路省府查邊防繁重之際軍隊尚多未回原防茲准令沿路永吉盤石兩縣警團抽編駐守以便保護▲

小學採用語體文

省政府臧主席以小學校教科課本應採用語體適合兒童心理藉以推廣教育特提出省委會議通過呈由東北政務委員會核准轉飭各學校於本學期開學採用云

巡查隊撤銷

省城於廢歷年關組織軍警巡查隊分班游行街市彈壓現在業經開市公安局憲兵司令部衛隊團等乃將巡查隊于四日撤銷云

▲避債▲

大南關上頭路東晉務成日鐵工廠機事因經營不善積債甚多無法清償乃于前日逃避經該管警所報告商工總會派員將遺物查封定十五日拍賣還債云

講武堂演習野外戰術

講武堂第九期學員已於三日回堂上課業見前刊茲聞該學員自四日起每日以三小時演習野外各種戰術云

實行調驗公務員

省政府張主席爲防除在公務人員吸用鴉片及其他麻醉性毒物之嗜好曾令各機關將在公人員連環保証呈驗茲已送齊張主席特組織調驗公勛員委員會自衆調驗主席省府全體委員爲調驗委員於本月中旬實行調驗

▲北　鎮▼ 所長裁贓判徒刑

本邑北鄉龍王廟公安分所長傅某於舊歷年終在管界四方台等村沿戶散送過年用品希圖獲利有住戶陳某生性耿直堅拒不收致觸其怒勾結王勤務員暗帶烟具先向陳家串門裁贓於席底復經分所長帶警入室搜獲即綁陳某帶所經前馬分所長說合花洋五百元了事放伊回家措欵陳某與妻核計進城控訴傳所長知信不敢唐突只得以假作眞送交總局經司法李股員訊得陳某眞相復調傳分所長王勤務員分別研詢供認裁贓勒財等情不諱取條供詞呈送縣府司法審覆訊無異判處傅王二人兩月徒刑以示烱戒云

▲吉 公安局嚴禁賭博

省會公安局吳局長以賭博一道於個人損金敗德於社會紊亂秩序茲於春節期間商民難免聚衆玩錢爲維持風化起見一面布告禁止一面派探偵緝務期絕塞賭源▲

▲長　春▼ 馬縣長因公晉省

本埠縣政府縣長馬續波現以張副司令長官不日赴遼參加會議特於昨四日午前十點卅分帶從屬數名乘吉長列車赴吉面謁張司令報告一切約二三日內即能返長云

▲黑龍江▼ 考驗各分所合格長警

省會公安局梁局長自去歲接辦以來對於應興應革事宜力加整頓未嘗稍懈現因從前各分所長多有因過開除者遺缺均經各分局呈請以各長警代理但各長警在代理分所長期間能否勝任自應嚴予考核以定黜陟然各分局所長警中亦不乏學識兼優之人擬即一併考核破格提升俾優秀長警得展其才而免湮沒已經考驗合格者鐔守經崔文廉傅桂芳韓佐周等四名除鐔守經崔文廉二名即時委充分所長外其傅桂芳韓佐周二名以分所長配名遇缺儘先委用云

▲岫　巖▼ 檢察處佈告誌聞

岫邑分庭檢察處兵信侯監督以分庭初立關於刑事案恐人民不知特出佈告略謂嗣後各該區如發生人命等刑事案務仰巡向本處呈告以利進行至下鄉相驗車馬食宿各費均歸本處自備該當事人等無庸供給倘該村會首等藉端舞弊一經舉發定予重懲不貸云

▲旅　順▼ 招考巡補

關東廳內警官教練定於二月八日午前九時在新市街教練所內考試巡補合格者入所練習後即行任用云

金票暴漲

旅順市內近來錢法毛荒金票暴漲每元金票兌換小洋加六毛有奇現大洋換小洋加一毛四分各錢業家存有金票者頗獲厚利

▲營　口▼ 文廟落成呈報費用

本埠士紳爲尊重孔教起見設立建築文廟委員會以便鳩工建修廟宇而資監視工作並由各委員代募經費現已建修完竣各項建築費用亟應呈報教育局轉呈縣府派員查驗而昭核實云

▲鞍　山▼ 分利不均起衝突

本站道東八卦溝破亂市各商號良莠不齊有陳鐸爐執事陳松岺設賭抽頭獲利若干不意四號下午二時許與崔祿昌分利不均大起口角双方動武陳松岺頭部被崔祿昌打得皮破血出未知有管理者貫亦有所聞否耶

▲大　連▼ 本多侍從來連視察

由東京出發前赴中國各地視察日僑現狀之本多猶一郎侍從於四日午八時半乘南滿車抵大連站關東廳曾派日下文書課長迎至瓦房店連站歡迎者有三宅關東軍參謀首藤憲兵分隊長藤井滿鐵秘書尾崎大連署長等到站後彼此寒暄畢即分乘瀛車同至大和旅館下榻聞本多侍從預定在連作七日之勾留視察滿鐵及其他各會社發展之情狀再由海道赴青島天津北平觀察由上海回國云

殖田局長調查事項

拓務省之殖田殖產局長自抵連後即從事調查各會社年來之業務及方策一日以來即於滿鐵及其他各社會對於事業內容爲詳細之調查二日雖爲星期於午前仍在滿洲館於午前會見保保地方部長詳談地方部之關係事項午後會見宇佐美鐵道部長詳詢鐵道部關係各項並由兩部長詳細說明三日午前十時在本社總裁室晤見田村興業部長論談興業部關係事項午後再訪鐵道部談鐵道關係事項至五時始向傍系會社訪問殖田氏擬五日即乘南滿車按預定日程調查沿線各關係處所滿鐵方面有竹中經理部長隨行云

一月金銀票交換減少

大連鈔票交換所一月中之銀行鈔票交換數如下金票二七·一五七枚額數一九·二三六·二八八元銀票一一二·六七枚額數六七·七二·一六三三三元較比上月交換數金票大見激減減少量八·六七〇枚一二·六六六二五三三元其原因係中俄糾紛漸次解決南下貨物大減且又因金解禁實行銀價低落對之日本各貨貿易不暢所致其銀票亦較比減少一千二百五十九枚四萬三千三百四十九元但較之上年同期又增加金票七百卅二枚百卅一萬八百九十元銀票二千二百卅七枚一千八百十九萬五千八百十九元云

▲鐵　嶺▼ 令設種仔交換所

縣政府昨奉農礦廳命令前在商埠省立第一苗圃內設有農產種子交換所規定各縣亦應設立以便交換種子改良農產物特飭各縣遵照辦理云

省府令縣長巡出

縣政府頃奉省令清鄉防務關于地方自治務須加意故特通飭全省五十八縣長一律出巡所管方地以重公安云

滿鐵改用米突法

南滿洲鐵道擬實行米突法醞釀已久聞有於四月一日准實行之訊日下關係方面正向關東廳及拓務省申請許可大體已得各當道允可對於一般貨商亦有相當諒解故現在滿鐵方面正從事準備中朝鮮鐵道亦同時改用米突法計算鐵道部爲米突法及計量思想與度量衡之普及共圖關係事項之發達現在擬以關東廳權度課爲中心約集鐵道部出政署商工會議所與業部商工課等發起開一滿洲米突實行協會在民政署於一日開第一次討論會及其他具體的米突宣傳事項以便一般市民了解米突法之便利云

小火警險傷二命

二日午後七時許市內福星街二九四番地黃王氏家忽然起火係由樓上烟筒露火所致登時烈焰飛騰沙河口消防支署得報即率消防士馳往撲救約八時餘火方熄滅燒失房屋約十五坪計損失千元左右當火勢正猛之際有黃翟氏黃孫氏一時失蹤正尋覓間忽聽郎下有人悲鳴呼救力竭聲嘶被消防手小野壽吉及馬德山二人將該二氏救出已氣息奄奄當送附近醫院施治云

▲昌　圖▼ 稅捐局取締陋習

稅捐局長王潤生廉潔自持絲毫不苟莅昌以來整頓稅務剔除累年之陋習化私歸公涓滴無遺以致稅收暢旺按月長徵堪爲遼省之冠現屆春節誠恐人民狃于舊習往往有餽贈節禮者若非嚴行取締無異苞苴公行是以通令各分局所凜遵無違茲將訓令列下略云查年節餽贈積沿成風名爲酬應無異苞苴與之者固別有用心受之者自多所瞻徇此種惡習亟應禁絕現在春節將屆合行令仰各該主任遵照對于商家餽送務須一律嚴予拒絕來局時亦不得賞與差役金錢自此次通令之後如有陽奉陰違情事一經覺定行從重懲處決不寬貸並仰轉諭員巡一體凜遵云云

官銀分號 滙現洋

駐昌東三省官銀分號經理趙益三襄理靖益三辦事和藹對于活潑金融維持地面竭誠相待一秉大公各商賴以救濟交口稱頌自去冬添設現洋滙兌商民更覺便利凡往來滙欵者隨到隨轉毫無積延之弊如趙馮二經理可爲該號慶得人云

各界恭送旂匾傘

駐防紅頂山陸軍十七團常長軍規嚴肅敵下有方保障地面閭里獲安是以商農欽感口碑在途近聞奉令調防商民攀轅無術特製萬民旂傘匾數架於月之二號由趙縣長率同各機關首領各法團代表恭往紅頂山團部懸掛以彰德政而存紀念云

▲西　安▼ 齊縣長鼓勵指揮

西安縣政府齊興華縣長於去歲冬間因注重地方治安起見特成立西安縣聯村自衛團除在縣城內委任聯村自衛團總指揮常秀山外並於八區各區委任區指揮正副二人以便率丁負責於月之一日經常總指揮將各區指揮召集晉城會議後齊縣長因各區指揮均對於協助公安出力大加鼓力並在縣政府設宴與全縣境總區各指揮暢飲快談藉酬各指揮保衛閭閻之勞齊縣長對於總區各指揮如此鼓勵頗有將之風度云

禁人民私自購槍

西安縣政府奉遼寧省警務處訓令內開因孫處長奉東北邊防軍司令長官面諭令禁人民私自購買槍枝如果有良民富戶保衛身家之用必須購買槍枝者應早報各縣政府經務警處核准向兵工廠購買等因齊縣長奉到斯令特將此辦法布告人民週知以杜私自買槍云

▲綏　中▼ 各糧商堆積概數

本城各糧商因客歲收成甚佳故營業極盛至昨舊歷年終均作結束並將諸糧堆積調查函報聞共四萬二千餘石計紅糧三六五〇石小米五一五〇石吉豆二〇〇石青豆一一〇〇石元豆二七五〇石玉米二八一〇〇石合豆五三〇石小豆二〇〇石雜糧六五〇石豆餅五千片豆油五萬斤

舊年關銀糧行情

本邑市面因舊年關各商均行休息銀糧各行行情據查於不以備各地商業之考查計紅糧每斗一元六角五分元米三元一角小米二元三角五分吉豆豆二元五角玉米一元四角青豆二元三角元豆二元二角合豆二元小豆二元二角谷子一元五角豆餅二元一角豆油二元三五分現大洋換奉票五十七元二角津滙五十七元六角津字五十七元三角月利奉票一百元大洋四十六元云

▲興　城▼ 第四旅發還車馬

東北陸軍第四旅中將旅長劉一飛頃因去年開赴雙城時所用之車馬均係徵自民間現在中俄交涉業已和議妥協所有徵用之車馬均無用處理應發還以郵民艱是以劉旅長於二日通令各團營連將去歲由興徵用之車馬皆於三日內發還縣政府以便轉發於民間興城縣長白錫九接得旅部此項通告即在政縣府召集各機關首領會議發還之辦法聞係各區歸各區以清手續云

翟局長禁止賭博

興城公安局長翟湛亭頃爲肅清匪患計除佈告禁止賭博外並於三日起每夜躬往各處認眞查拿決不姑寬一般賭徒得此消息皆不敢輕於嘗試即各商家亦皆互相勸勉不敢賭要是以興城本年之春節非常安靖不似往年喝雉呼盧之聲到處皆是云

騎兵被大車壓死

第四旅所屬之騎兵連初到興城馬草缺乏該管連長倪錦旋派士兵王某自赶大車在城邊就近各村屯購買谷草若干鬪於一日買妥六百斤該士兵王某坐於草上赶車回城行經南關龍王廟地方馬忽驚逸致將王某壓死倪連長得此報告代買棺材一口督率士兵掘坑掩埋除立木標記明年齡死日外並函知其家屬以便領屍全連士兵見倪連長對待死兵如此之優莫不稱贊云

▲洮　南▼ 粮行交易所成立

洮南縣經各界人士提倡集股稟請財政廳照准設立糧行交易所以資興通地面現已籌備一切在交通銀行收股完竣不久即行開辦云

奉命斃匪四名

洮遼鎮守使署奉上峯命令於一月二十七號派員帶隊護爲將早拏獲胡匪四名綁赴刑場槍決示衆以儆效尤云

廢歷年秧歌上街

洮南縣時屆夏歷年關舊習一時難除綵地方好樂者辦有秧歌汗船等遊藝於正月初二日上街遊玩四民觀者如堵頗極其盛云

▲安　圖▼ 馬縣長查街

本邑縣政府主席馬空蓁到任以來刷新政治不遺餘力近因陽曆年已過又届舊歷年關爲保衛商民計恐不肖之徒擾亂治安于一月二十七日親自帶衛兵數十名往大街小巷抽查及四門分所有無漏崗之弊該縣長由午前十二點鐘查至午後四十鐘始行回府商民人無不額手稱慶云

清鄉局成立

本邑縣政府前奉到遼寧清鄉局命令略謂本縣清鄉分局極宜成立縣長馬空蓁爲局長公安局長蘇國賓爲副局長附設縣政府以後關於嫌疑胡匪等犯統歸該局處理云

▲德　惠▼ 縣府會議區村制

德惠縣縣長李奉廷爲討論施行區村制辦法于舊歷年終召集所屬公安分局長及新選區村長大開會議討論四小時之久並就便指示各區主管人對於地方興革事宜必須振刷精神努力工作云云

禁止燃放高升炮

本邑一區公安分局長王希廷以時屆舊年習慣難除一般民對於鞭炮任意燃放去歲冬令寸雪未降諸物乾燥商民所居多係草房而高升炮暴烈空際火星四射一或不慎難免祝融示威該分局長有鑒及此故派警四名按戶通知不准燃放倘敢故違懲罰不貸云

▲舒　蘭▼ 袁縣長因公晉省

縣政府縣長袁秋澄蒞任兩年未曾晉省茲因有要公必須躬親赴省晉謁省長面陳並請示機宜業經電請允准故于今日(一日)帶隨從乘瀛車赴省云

營隊長聯袂赴長

駐防陸軍七十八團二營營長馬精晉保衛總隊長姜棟雲均于本月一日晨乘汽車聯袂赴長與馬團長太夫人祝壽一俟完畢即行回防云

▲北　票▼ 鄭所長廉明

本鎮公安分所長鄭恒山前有本街商號寶和興經控農人于瑞臣強搶一案該所長見于瑞臣忠厚樸實決非匪類詳細盤詰復在各處調查後得眞相確保正人即准對保釋放云

大連 營口 安東 遼寧 長春 哈爾濱

硫化料染、硫化曹達、工業藥品、各種販賣、

三井洋行

金屬器

煙盒—粉盒 花瓶—菓盤 燭台—茶托

遼寧日站郵政局前

合名無限公司 森洋行

電話 日長二〇三二 三七二一

批發 零售

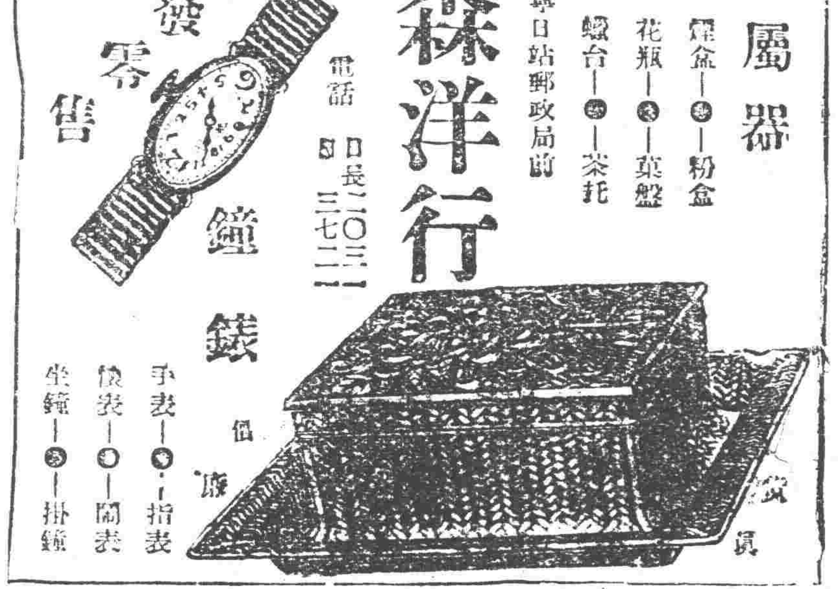

鐘錶 價廉

手表—指表 懷表—閙表 坐鐘—掛鐘

油漆塗料製造批發

大連市播野町

滿洲油漆股份公司

電話長九六〇〇番

資本金 壹千萬圓

營業科目

一、海陸運送及運送辦理營業 二、倉庫營業 三、代辦及保證行爲 四、包辦勞力 五、委託購買業 六、直接或間接運送關於資金之供給 七、關聯前各項一切之業務

國際運輸株式會社

專務取締役 平田驥一郎

本社 大連市山縣通二三二番地

電信略號ダイレンマルン、電話代表番號三一五一番 振替貯金口座大連七八番、郵便私書函大連局七三番

支店出張所 大連、營口、遼寧、安東、沙河鎭、鐵嶺、開原、四平街、鄭家屯、洮南、泰來、通遼、吉林、哈爾濱、下九台、松花江、伯都訥、橡樹、雙城堡、傳家甸、安達站、滿洲里、昌圖、一面坡、龍井村、局子街、天津、青島、上海、新義州、釜山、草梁、裡里、大邱、仁川、京城、平壤、雄基、元山、葛蔴、興城、清津、會寧、上三峯、潼關鎭、羅南、北基隆、高雄、東京、神戶

遼寧商業銀行滙兌存欵廣告

本行經理律中各埠銀洋滙兌額外公道並收存欵分活期定期如存定期訂存現大洋金票一年按月利息一分九個月九厘六個月八厘三個月六厘存活期現大洋按月息四厘金票月息三厘此項活期存欵隨便支用如存奉票鈔票哈洋定期活期所有利息隨時核議以上均以千元起碼如有大宗存欵尚可双方參酌市面金融緩急格外從優本行信用當爲各界所嘉許如蒙惠顧不勝歡迎

遼寧大西門裡商業銀行謹啓

電話 中 六百十五號 六百二十五號 日 二千四百零八 二千五百四十五號

快胃

人之生活必須飲食滋養全身如有患肝胃病者則其飲食少進百病易發身體則日見衰弱矣若斯病疾延醫療治而不得痊癒者本號有售快胃舒肝丸專治肝胃不和嘔吐胸悶心痛胃脘疼痛飲食不化消化不良...

開鬱舒逆又能快胃舒食故敢其名爲快胃舒肝丸 每打十元 本號代理喉症大王眞正六神丸 每盒一元

總經理處遼寧鍾樓南 中西大藥房

火油發動機木炭瓦斯發動機各種精米機皮帶各種機械油各種價額特別克己

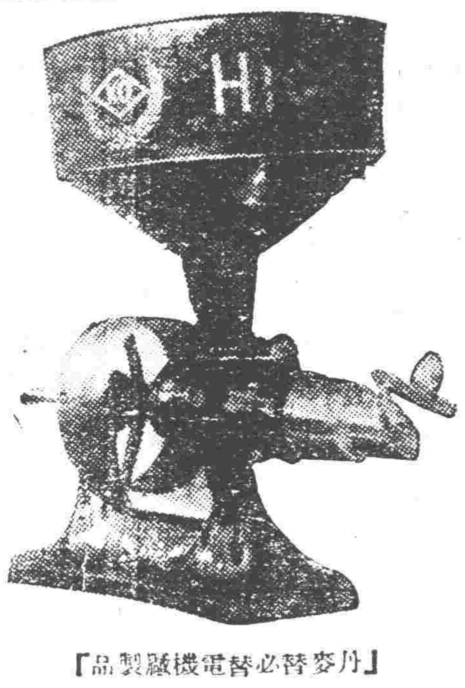

「丹麥特必替電機嚴製品」

遼寧新市街松島町十五公園西邊

栃木洋行

電話長一八三九・四六七九

乳

此爲下奶藥名曰人造乳 連服兩瓶後母子不愁奶 每瓶現大洋壹元 每打現大洋拾元 各埠藥房均有經售

遼寧 永年西藥房 監製發行

(3)

◉敝行此次爲謀交易便利起見特將向來記賬習慣打破一律改用現金交易但所有各貨力求克己一概減價出售以期符合經濟節約之本旨無論中日顧客一同待遇倘荷光顧無任歡迎

◉對於華人主顧竭誠歡迎

◉各種磁器、漆器、鍋碗器皿等類凡家庭日常所用傢具一式、並玩具文具新貨俱全

船塚洋行

大連市浪速町

電話 四三七九 八八四三番

生殖器病唯一靈藥

龜齡機

震動世界 天下第一

純用最新發明科學方法製成 腎虛陰萎等症 保證萬試萬靈

每盒特製二元 加料四元

TRADE MARK SENZULIN ORGAN-PRAEPARATE (Dasenbo Co.)

▲金寶盒中▼◉性病秘藥◉

性病在男子則爲生殖器發育不全及生殖機能減退早洩勃起力減退陰萎性感缺乏精液減少在女子則爲卵巢發育不良經脉不調宮冷白帶交接快味卻乏久不孕育等症凡男女患性病者輕者受終身痛苦夫婦間愛情缺乏重者斷子絕嗣惟龜齡機可以治其原料主以睪丸卵巢等內分泌液製成其藥力直達生殖器部分與胚胎腺部分及四肢百體臟腑各部確有極大效力凡患腎虧精冷陽萎腦衰弱生殖器障害性慾減退發育不良女子精血不調赤白帶下等一切男女生殖器病不論早有新得屢治不效者一服此藥立見奇功服一禮拜飲食增進精神大振連服二月白髮轉黑容顏還少實男女房事之秘寶萬試萬靈腎病秘藥也

龜齡機實驗說明書函索即寄

龜齡機分特製加料二種 如病重及衰老過甚欲求速效者可服加料龜齡機 藥力甚大效驗神速

用字裝定 特製黑紅金加料 價每盒現洋二圓 特料六盒十元 價每盒現洋四圓 加料六盒廿元

中國總經理德國發明世界新藥

上海德生洋行

代理店

遼寧大連同德藥房 五洲大藥房 西藥房 盛京大成藥房 洮南吉林德泰藥房 四平街永安大藥房 中西藥房 天德堂 營口同仁堂 東三省 安東恒濟藥房 開原 鐵嶺 華昌久

今非昔比

因爲缺乏母乳的緣故致小兒面黃肌瘦日夜啼哭闔家不寧這是何等可恨的事然而想盡種種方法無濟於事現在小兒逐漸強壯發育健全終日嘻笑今非昔比闔家以之安樂因爲用

勒吐精代乳粉

照表冲調依時哺飼之故蓋此粉與康健母乳相同滋養豐富而易消化乏乳哺兒者曷試之

樣品券

奉上郵票十分請寄勒吐精代乳粉一樣罐及育嬰指南書一册此致瀋陽日本站浪速通卅九番地英瑞煉乳公司

姓名

住址

刮臉次序 香双美人牌皂 剃刀 保全 洗臉双美人牌粉 毛巾 双美人牌臉油 双美人牌香粉 眉目清秀

使令郎令愛齒牙鞏固且潔白

双美人牌牙粉

齒科專門醫所推奨之唯一之齒牙衛生品

双美人牌牙粉與双美人牌牙刷子

神泉雜俎　歡迎投稿

小說

阿梅（續）（岳錚）

『文哥！我們什麼時候才能相聚？』她哭泣的向表哥問。在她的心理。以為再不能和表哥在柏下作小夫妻了！不能和表哥談天了！不能和表哥一處遊玩了。她想到這。兩肩膀不住的抽動。哭出聲來了。

『梅呀！不要哭了！我的心難過極了！我們相會的時候。正長呢！梅呀！不要哭了！』他也哭了。他緊緊的握着她的手。一面替她揩淚——

——她和她們——舅媽表哥別了以後。她便在本城高等小學肄業了。她雖然有時想起表哥。覺着心裡難過。可是每到她想他的時候。她的同學珍姐啦——芳妹啦——便邀她去玩。所以她也沒有感着十分的悲楚。必竟她是一個小孩子。還沒有什麼情感作用。

——她和她們舅媽表哥離五年的時候。她居然小學卒業了。爸爸打算把她送到M城C校讀書。

過了一年。M城居然有她和他在S公園Handy Hand手牽手花前草上坐着渡着的倩影了。

她不曾想又和舅媽相兒了。她又不曾想又和表哥。五年前的表哥！在柏樹下。組織小家庭的表哥相會了。她和他相兒的時候。記起柏樹下作同玩結婚的情節。當不免起了一種感慨罷！

—『舅媽！文哥呢？』父親把她送到M城舅媽家裏。發現表哥不在。她很驚奇的問。

『又嗎？她上學去了！還沒有回來呢！』舅媽撫在她的頭。對她說。

『……』她聽舅媽說完以後。好像很失望的樣子。斂了笑容。低頭不語。

『幾年的光景。梅兒竟長得這樣的美麗！真令人愛』！舅媽握着她的向她的父親贊美。

『文！大概也長得很高的罷？！』父親又向舅媽轉問。

『文嗎？也長得很高了！也不像前年那樣淘氣。倒是教我省心！』舅媽說完。又向她看了一看。

『媽！哥哥回來了！』瀧一小表弟在窗外喊。

『哥哥！梅姐和姑父來了！』

『誰？』

『H城的姑父和梅姐來了』

『是嗎？』

『誰會騙你？』

『姑父？梅！』他像很懷疑的走進屋內。

『文兒！那是你的姑父！這是你表妹阿梅！』舅媽向表哥說。表哥向父親行了一鞠躬。又向阿梅點了點頭。阿梅又向表哥行禮』。

『呀！文長得這麼高了！在那兒唸書呢？』父親很驚訝的向表哥問。

『在M校！剛才放學。姑父！什麼時候來的？』

『上午八點到的』

『……』表哥聽完父親的話。又向阿梅看去。臉上一紅。忙的低下頭。

『梅妹！乏了罷？』他低聲的問。

『不覺得乏！』她向他羞慚慚的答道。她看表哥穿的青色西服。黃皮鞋。手裡拿着幾本書。倒很文雅。紅白的臉兒。朱色的唇兒。微帶笑意。兩隻秋水般的眼睛。含有無限的情緒。較之五年前的他。簡值是兩個人了！幸虧在這裡會。不然恐怕也不認得他了。

『呀！她是天上的安琪兒罷！五年的光景。她竟長得這樣秀麗。真令人愛！她還記得我們在柏樹下。組織小家庭的事嗎？』他想到這裡。他臉上立刻現出來紅暈。幸虧天色將黑。沒有給她看見。

『文兒定婚了嗎？』父親忽然向舅媽問道。她不知怎的。她很注意舅媽的回答。

『還沒有呢！』她聽這句話。急往視表哥。表哥低頭了。

『近來有幾家提媒。他—文兒總是堅持畢業後。我也沒有法子！』舅媽繼續的說。她急注視表哥。恰巧表哥正看她呢。四條線視。成了兩條平行線。他笑了。她也笑了。她想表哥還沒有忘柏樹下——組織小家庭的故事而不忍棄了我罷！？舅媽！你能允許我和他永久終身在一塊兒嗎？文哥你真愛我嗎？她想到這。她臉上又像起了熱病似的紅雲起來。忙低下頭。不。他早把我忘了！他或者又有情人了罷！她？想到這。又好像涼水澆頭一般的失望。次日。她離開舅家赴學校去了。（未完）

除夕懷友（寒清）

宰割般的離別。突增了切膚的相思。嗚咽斷續的哭泣呀。淚河都成了滄海。情絲密結的愛網。籠罩了大地人間。孤清的生活。悲楚的靈魂為之垂淚。這種生別死離。離倒永世也沒有相逢的一天嗎？

我們這斷鴻的零雁。遠途的小羊。就這樣不死不活的過去。心靈雖磨不成碎粉。愁腸也要寸斷了。孤苦無依在離人。時時的祝福上天。要深深的庇佑遠世的支身。

寂寞的殘冬。仍不改凄涼的滋味。這又是新年。美滿的年華都叫我在夢中消逝。未來的希望啊！唯恐與殘灰一色了。過去的流淚舊痕。便成了回憶中的哀史。今生有飲不盡的苦酒。充不滿怨坑。

短別晨昏顛倒。長離能不斷命。無有甘露滋潤的衰草。春日都變了殘秋。眼看着凋零的花瓣落去。如何再能湊成燦爛的鮮花。

團聚常幻想別離的悲苦。一旦別時怎能不推想到將來的死亡。死亡後再想復活呀！恐怕只有迷夢的中夢想吧。人類何時滅絕。才是悲哀終了的一日呢！

這種真情的流露。也許被人罵為弱者。或情奴。但真正有同情的人。常為社會所誤解。冷血的觀察。減不了刻骨的相思。懷恨離人的心情。正如瓦上的薄霜。和日東上時薄霜。就化為清水。而消失。

恨離人願以刀相見。憶無情斷肯不解兔。但是那微微的神密一笑。便使人忘了心底的懷恨。輕輕的一握。使使人丟失了整個的靈魂。不忍害了。不暇恨了。

愛之力。恐怕還高於黨權之上呢！

別有時。聚無期。這一次的分離或許是今生的最後一握呢！天南地北。人各一方。體弱多病的我。還不知何時。就要離了人世呢！

双腿離支廢軀。力弱不能持箸。解衣難忍觀瘦骨。夜入三更不能眠。隨便的急走幾步。心血就起了狂波。看不下幾篇書去頭便暈痛了。這都是離別的贈與吧！

眼看着鮮花怒放。眼看着枯葉凋零。一塲雨。一塲雪。一月一載的過去。真是青春易老。流光不住啊！將來的歸宿。那裡是安樂的故鄉呢』？

除夕到了。彈指間就是一年。外邊的鞭炮聲響個不停。拍……的一聲。如同我的赤心粉碎了。咯的一響。我的靈魂飛逝了。這樣寂寞的除夕。痛苦的除夕。數支的紅燭燃起。牠已流滿了淚痕。微微的光茫。在人世又能幾久。今日的活人。轉瞬間就要成了白骨。還閙什麼人生。

按着歷史上的遺習。除夕夜總要算筆總賬。死了的她。亡了的友。別了的知心。離了的好人。千愁萬苦。都湧上心頭。尖的針。鉄的箭。一根一根的刺在我的心上。好友啊！希望你由故鄉中早日歸來。我們重溫夢吧。或者這種夢想能有實現的一天始終追憶着你潔白思想無塵的榮史。

除夕夜。

筆記

▲易經引義（陶明濬）

田有禽利執言長子帥師弟子輿尸貞凶

虞師之時。柔得尊位。陰不先唱。柔不犯物。犯而後應。往必得直。故田有禽也。物先犯已。故可以執言而无咎也。政非軍師。陰非剛武。故不躬行。必以授也。故不得王。則衆不從。故長子帥師可也。弟子之凶。固其宜也。按用師之主。利於柔順而中。不先使人。必待人之使我。而後不得已而應之。則我之兵心必銳。以戰則克。此一定之理也。後人之用兵者。往往恃其衆。恃其強。以欺陵於孱弱。以為其勝也必矣。不知師直為壯。曲為老。我之用兵。先失一直字。則三軍之氣。不必敵人之至。而已先餒矣。安得再與人周旋。處於不敗之地位乎。易乃以此為大戒。曰用兵者。必有不得已之時而後用之。如吾田中有禽。損害我之禾稼。我如不呼人役從而捕執之。必至三年之富。一年之食舉。無所得。而餓餓之害。且將不免。不但我以執之為利。三軍之士。無一人不以執之為利。若是鼓而進之。迫而執之。其勝也必矣。其吉也必矣。得此機而用兵。百戰而百不失矣。

柔順而中。不為兵端。即勿戎首之義。戎首之不可為。古今同然。先開用兵之端。殺人以逞。以求其所大欲。天之所惡。人之所疾。敵人之兵以忿。我之士卒。不直我之所為。氣必以之餒。或有因之背叛。前途倒戈。亦未可知。此危道也。長子帥。師言老成之人。以之為軍帥人。之所同信。衆之所共服者也。以三軍進退之大權。付之此人。為國謀可云至矣。為三軍計。亦可謂之妥矣。今再以弟子小人參與其間。以為牽制。則帥權不專。師必無功。則往往因此而敗。其凶也至矣。唐以後好用中人監軍。凶燄刑餘之人。上將且受其指揮。帥之權為中人所奪。及其敗也。帥任其咎。而中人反得無事。天下不平之事。孰有過於此。而用兵凶危之機。亦孰有過於此者乎。夫弟子而參軍事。雖貞亦不免輿尸而大敗。若夫不貞。必至全軍盡沒。更不止輿尸而已。

小說

巖窟島伯爵（一六四）

法國大仲馬原作　儒丐穆辰公意譯

第二十章

只見他們一個個衣裳襤褸。面目憔悴。確乎是冒着無限艱難困苦。僅以一命而逃歸者。他們見船主不加呵責。反倒以他們得救為可感謝。沉船失貨的事。一字不提。這是何等寬洪大量。重人輕財。一個個早已感激得垂頭而泣。不能仰視。那慕理氏見了他的船員。固然是不幸之幸。感謝已極。可是屋內還有一人。見了這七名水手。便如久別的故人一般。那驚喜之情。幾乎不能遏制。早已擴其兩手。迎將上來。既而。一想不可。這樣冒失。方才止住腳步。你道是誰。便是那自稱特穆森銀行的秘書了。好在別人也沒看出來。他又歸了原坐處。並且換了一張椅子。使室中陰影遮了他的面目。此時。慕理氏很悲憫的。把那七名水手看了看。因問他們說。船是怎樣沉的呢。葉慕尼見說。便指着水手中一個好像頭目的人說。老李。你一個人作代表。把怎的情形報與總理就是。省得七嘴八舌。這老李已有五十多歲了。乃是一名老行家了。老李見說。遂向前兩步說。論理此事。應由船長來報告。但是已然病了。行至巴爾馬地方。便上陸去了。大約三兩日中。他也許回來的。如今我只把我所知道的。說一說。當我們繞過布爾克海岬。指定了波加德爾海岬。向西南進行時。只見正南方濃雲一般。起了黑雲。船長一見。知道這雲來頭不善。便命把帆略降一降。因為我也以為雲氣過惡。便把木檣的大帆。卸下來了。這時。那稠雲業已轉到我們的頭上了。而且是面積非常之廣。風力也是益加強烈。看那樣子定是颶風了。船長一見。便命令大家怎樣工作。前檣的帆。也減了兩張。帆旗也卸下來。所餘的帆蓬。務使他縮減。我們便依着船長命令。一齊死命工作。這時。室內寂靜無聲。只聽那水手在那里叙述。不想說到這里。在陰暗中坐着的那位銀行秘書。却從旁發言道。照這樣看來。你們的辦法。還未妥善。（未完）

藝談

▲文筆與詩筆（續）（郭紹虞）

合文學與文章為一。故其所謂文學文章之分不復和兩漢一樣。在當時以文學為文章之事。以文章為文學之作品。北史李昶傳云『文章之事不足流於後世』此所謂文章之事即指文學。梁書簡文紀云。引納文學之士賞接無倦。恒討論篇籍繼以文章。此所謂文章。即指文學的作品。

文學既能獨成一科。故就於文學之性質言。自當區為文筆二種。稽諸當時史籍。其稱『文學』一名。殆無不可兼指此二種者。魏志王粲傳云。始文帝為五官將。及平原侯植皆好文學。粲與北海徐幹。廣陵陳琳陳留阮瑀。汝南應瑒。東平劉楨並見友善。』今案此數人所長不盡相同。魏文典論稱『王粲長於辭賦。徐幹亦粲之匹』其與吳質書又稱『劉楨五言詩之善者妙絕時人』。則知此數子之所在文。至典論之稱陳琳阮瑀則謂『程表奏記今之傑也』而曹植而楊德祖書。且謂以孔璋之才不閑於辭賦』。則知其所長又是筆而非文。故當時不僅能文者稱文學之士。即擅筆者也得稱文學之士。梁書文學劉苞傳稱『高祖即位。引後進文學之士。吳郡陸倕張率並以文藻見知』而陸倕即以筆驅譽者。簡文帝與湘東王書所謂『任昉陸倕之筆』是也。魏書祖瑩傳云『瑩以文學見重而瑩之筆札亦無乏天才』北周書蘇亮傳云『亮博學好屬文。善章奏。河內常景謂人曰。秦中文學可以抗山東者。將此人乎。』？是均筆稱文學之證。

文章既指文學之作品。而當時文集即所以集此作品者。故文集中自得包括詩筆二體。此所以蕭流文選兼載詩筆。而劉勰文心亦總論韵散。○南齊書晉安王子懋傳云『文章詩筆乃是佳事』於詩筆對舉之外再冠以文章二字。蓋亦混共名別名而並言之耳。北史劉逖傳云『留心文藻頗工詩詠』又陽休之傳云『好學愛文藻時人為之語曰能賦能詩陽休之』是均文可賅詩之證。李充翰林論云『或問曰。何如斯可記之文。答曰。孔文舉之書。陸士衡之議。斯可謂成文美』初學記二十一御覽五百八十五引。是又文可賅筆之證。南史沈約傳稱謝玄暉善為詩。任彥昇工於一。而梁書沈約傳却謂『謝玄筆善為詩。任彥昇工於文章』蓋亦以文可賅筆』故得稱筆為文章耳。陸游老學庵筆記謂『南朝詞人謂文為筆。其致誤之由。蓋即以此。阮元諸人知其誤。而獨不舉梁書是條為例。豈亦由不得其解故避而不舉歟！

明『文學』為文與筆之共名。則知文苑傳中之人物即所謂文學之士不妨兼擅文與筆。梁書鮑泉傳『兼有文筆』周書劉璠傳。『兼善文筆』是其例也（侯康惠氏後漢書補註跋謂。六朝以有韻為文無韻為筆。兩漢文章惟詔策章奏等無韻。其餘尚自嫺者。則皆有韻。文苑諸子不與漢廷大事。故文多筆少。蔚宗因以文苑名篇。後人沿其稱而幾昧其義矣『此亦曲說）明『文』或『文章』為詩與筆之共名。則知文集中之所著卒即所謂文章著述。又不妨兼賅詩與筆。北史蕭圓肅傳云『撰時人詩筆為文海四十卷』亦其例也。（未完）

閒話

▲庚午年神話（續）（澡雪堂主）

在人心世運發生大變故的時候。三界『天尊』會合起諸神諸佛。凡是天龍八部。都在庚午年的頭一天。開了一個大會。討論整頓乾坤的辦法。作者借了一枝禿筆。聚精會神。把天神會議的事。一一的順着筆尖兒流露到字裡行間。再憑着神泉雜俎的廣播電台。傳送給東北智識階級同志們瞧。也可給不走運的庚午新元壯一壯門面！我想同志們腦海裡所印下的那『海花酒熟。苧葉燈新』的舊影子。在庚午新春時候。定要想起今昔盛衰的感觸！我把天府天神的神話。說給同志聽。多少總接受些應時作興趣！但是不要認成是荒唐無稽的話！因為人心即是天心。我所說的。都是本着誠心流露出來的。敢說就是天心要說的話！同志們！你明白『神話』的註解了罷！天神們說些什麼呢？

『奇怪！奇怪！咦！往常你們大家到天府來的時候。都是祥雲萬朵。護送昇天。你們每一次來到這裏。真個是霞光耀彩！烘托着天府的莊嚴宮闕！那是何等的燦爛！怎麼今天你們一動身？遠遠就望着霧烟瘴氣！殺氣偪人！到了天府的當兒。你們所駕來的慘淡陰雲。把我天府閙了個愁城一般！我狠有不寒而慄的感覺！難道說地獄裡的鬼魂。都被你們夾帶來了麼？這是怎麼回事呢？』天尊說這話的時節。露出不豫的天顏。等候諸神的答覆！

只見諸神。北面天尊。叩首已畢。齊呼天尊容奏！班中一個資深的上神。便惶恐着低聲慢語的說『下神們罪過罪過！仍求至尊海涵罷！往次朝天的時節。下神們隨時隨地。都可以找得到幾朵祥雲。不料到這次上昇。遍地找不着一朵祥雲。又因為朝天的時刻已到。再遲就要誤了時刻。下神出於無奈！才匆忙駕了戰雲。倉卒上昇。現在的世界。到處密佈着戰雲。從今後再找祥雲沒有一朵了！至尊包羅星宿的度量！還得原宥下神們駕戰雲的過失』！說到這兒。只見諸神跪在丹墀。頭如搗蒜。鴉雀無聲。天府裡一種嚴肅氣象！差不多不夠神的資格。真的却不了啊！

『咳！這也難怪你們！』天尊發出這句話來。又教諸神平身。一一賜座升殿。分別兩傍而坐。諸神惶悚的神氣。才復原了！安靜了！天府被戰雲包圍的風也不透！立刻變了一座陰城！這當兒。人世上更是黑暗如昏！陰雲蔽空！大地上的人們也都不知不覺的鬱悶不樂！好似他們的靈覺。都被天尊不悅的威顏懾伏了！（未完）

寓言

▲西坡寓言（岫巖赫寵恩著）

▲同釣（三六）

孔張二老翁。釣於同溪。張翁烹鮮肉以為餌。藏小鈎於內。垂綸波中。魚見肉。而不見鈎。忘機偕來。爭相吞食。頃刻之間。得魚數十尾。纍纍盈籃。張翁欣然荷歸。孔翁不明錦鱗心理。以土色之小塊腐肉。釣於大鈎之上。鈎大肉小。包裹不住。鈎形枚枒。悉態畢現。無怪絲一沉水。魚立驚散。及夕。卒不能得一尾。如入寶山空歸。氣極。夜持斧斤來。劈碎。張翁坐磯。以杜其來日之事利。

鑿拐曰。己已貧乏。猶不知勤儉持家。講求謀生之道。惟知垂涎富者。垂涎不已。嫉妬心生。設計陷人。欲暢己志。不知人早見如秋毫。防之維謹。已繞道而行。使其鬼計無處施。此在富者。種種方面上觀之。固屬無恙。而在貧者。良心上裁判。當處以死刑也。

▲專修之科學（三七）

寵恩為家務所迫。備他日自衛計。今不得已。而習法律。決非其本願。所以終日伏案。翻閱條文。甚覺乾燥無味。雖有時感覺興趣）亦是不旋踵間。即行消滅。此無他。所學者非其所志。有以致之。然既習此科科學。即應專心致志。稍收心得。以應將來之適用。故不敢一味玩忽。荒廢一切也。寵恩最愛習者。為中國文學。顧今以時間上之關係。無暇顧及。不過有時。以研究法律之餘暇。來涉獵無窮之文學。所費之時間不多。而所得之心得。反駕乎法律心得數倍之上。此何以故。蓋非志所願。性所近。精神以樂。而易領會乎。雖然寵恩深知某也必須從急。某也尚可容緩。某也為本身今後之要圖。某也為平生附帶之學問。故未嘗以研究法律時間來研究文學。其別急緩。如此嚴重。將來文學進步。或全靠一點聰明耳。

鑿拐曰。家業為輕。學業為重。乃寵恩四年前所倡之學說也。蓋夫家業。不幸失算。格外儉省。猶可恢復原狀。再成小康。而光陰如流質物。去不復返。及其去也。我雖倍徙挽留。青春不再。學業難成。不免老大悲傷。故寵恩自十三年、以還。恒為家務所累。幾瀕於休學者屢矣。卒以家業為輕。學業為重。所志堅決。不為外事搖動。決戰難關。得慶成功。此今日所以猶能負笈京華。肄業最高學府也。寄語學者。並以自警。

雜記

▲壓迫下的人生（續）（汪英麟）

還如那睡獅未醒。不知道大臨頭呢。唉實在可惡。邱君年幼的時候。舉動行為。便異於常人。每逢有閒暇的時候。他便刻苦用功。努力自立。將自己的眼光放得很大。將自己的志願也放得很遠。他也具有一種堅忍耐勞性。是凡他作一種事情。無論有什麼難關。他也能够努力打毫。大有英雄毫不自退的氣慨。但是他這一生。所遇合的事情。便與他這堅忍耐勞性相衝突了。他在小學畢業。便在家中作那半工半讀的生活。刻苦自立。以遂到他所抱負的志願。後來得着家庭的允許。命他到奉天省城中學去求升學。他便很快樂的跑去。求那完全學生時代的生活。他在這個學校裡住了五年。在這五年的中間。他的刻苦堅忍性。便更加重了。他對於凡百科學。沒有一樣不善長的。猶其是他好音樂及運動。他在中學畢業以後。便來到東京的鐵道專門學校。他每日除了將課本所學的以外。他還買些關於鐵道的參考書。去參考。去研究。他時常談着說為什麼中國的鐵路就不如外國的鐵路呢。又因為什麼就比我們中國好呢。由這一點看其來。中不無特別的緣因吧。邱君的為人是十分血性的。每逢看着朋友。有困難的時候。猶能以自身相救。不足惜。由此也可以見得他的為人是十分的剛強了。可是他在這塲讀書也是受着經濟壓迫的。但是他竟不以此減退了他的本來面目還是十分的努力。毫無難色。唉呀。他今年是廿一歲了。他在這廿一年之中。除了他未受過教育以前。是很快樂消遙的。可是在他受過教育以後的這幾年中。無時無刻。不是在那惡環境裡相奮鬥。說起來實在令人傷心可嘆。

而這一般的困苦青年。竟能够努力讀書。而那有情的現大爺便與他作梗。可恨的一般潤少。全都是白徒快樂。過那平安的歲月。說什麼一寸光陰一寸金啦。簡直在他們的眼光裡使一文大錢也不值了。真是貪獸。狄之不如。活着還有什麼意味呢。邱君是一個少年老成精明強幹的好青年。那麼使他受過這些困苦艱難。使他由水坑裡跳出來。又跑到水坑裡象這樣的折磨。但是他的志持的還是很堅固。實在令我佩。令我長出一口嘆氣。說聲社會的不平。但是我這句也是由着經濟壓迫中壓出來的。唉呀。這個經濟問題可以說是萬惡。同時也可以是萬能。在一般少身上。成了萬惡了。如果置在一般學生的身上。那麼他也便成出能力。但是雖然受過這多的困苦與艱難。然而他努力自持。終守着有志者成大有百折不撓的樣子。此他那種高超深遠的志向效那自干抱東頹曜不振青年們。干自受那社會的邱君呀。邱君。努力。

在下面所寫的那些信。父親給他的。由這幾封信頭。也可以看出來邱君的與艱難。並且也可以推測其定是個有為的青年了。其有一篇是他胞妹敏之女士的。敏之女士現在遼寧同中讀書。成績優美。文筆秀麗那信中所敘。言詞也頗如能好自為之。實一有造也是我們中國女界中的一起者。但是我在這塲。很的聲明一句話。就是對於信我並未參加一句話。

二哥：自別以來以至現已有數月了。不知你的身何。精神可曾快樂否。我的學問很有進步吧。我很你。所以我在上星期。給了兩封信。不知道接着沒我很希望你給我們來信。女士姊妹二人同在該校讀我的父親在當我寫這封信天。來到省城的。說家中（未完）

七　陽二月七日　舊正月九日

▲一白之人人信加財運亨失物之虞甲丙庚吉▲二黑名實均吉文學事宜尤吉丙▲三碧之人凡事宜守健慣事勿伸手壬艮丙吉▲四人慢然則足根起禍衛生宜丙壬甲吉▲五黃之人正道運勢漸暢丙丁甲吉▲六白心內成爽活氣滿身之幸運艮壬吉▲七赤之人運勢盛弱進取為凶南乾方吉▲八人久懸問題始解決之日吉▲九紫之人內居無恙招不利北坤乾吉

育腎寶

●補腎壯陽●功效非常●陰痿早洩●服之最良
●夢遺滑精●第一奇方●腎虛腰痛●轉弱爲強
●白濁淋漓●因色所傷●添精種子●益壽延年

▲政府化驗許可▲各處官廳立案

▲第一老牌 ▲補腎聖藥 **育腎寶**

主治

先天不足 夢遺滑精 舉而不堅 子嗣艱難 頭暈目花 飯量大減
後天虧損 腰膝背痛 交不耐久 腎囊潮濕 心跳耳鳴 諸虛百損
青年早婚 四肢無力 房事早洩 夜多小便 夜不安眠 勞傷咳嗽
房勞過度 陽痿不舉 精液缺乏 精神不振 飲食無味 日久白濁

定價每盒現洋一元二角 六盒現洋六元

人之生也○未有斯身先有此腎○腎也者乃先天之源○五臟之本○主於藏精是爲作強之官○故腎氣充足則身體強健○若青年早婚老年虛弱○爲情慾所累或手淫或房勞或思慮過度○則腎經衰弱敗○以致夢遺滑精陽萎不舉○交合不歡臨房畏縮精關不固交不耐久等症生焉○果不藉藥力以營養補救○則後患何堪○本行有鑒及此 特製育腎寶聖藥○專醫腎病此藥能滋陰補腎壯志安神開胃健脾却病養身○凡男子陽關不固交不耐久等病○服後精神倍增陽道雄健此藥性質和平○四季可服○絕無發熱上火之弊○屢蒙歐美各大醫學博士推獎贊許○認爲補腎之第一良藥○又經北京內務部化驗立案○育腎寶品名備案專用以防假冒○無病常服能令精神充足 飲食加增○滋潤肌膚○美容顏壯筋骨○補眞陰堅陽道○添精益髓○種子廣嗣○永保健康○終身無虧腎陽萎之虞凡由腎虧後所得各症○服此藥均有特效○服一盒有一盒之效服一打有一打之能却病延年○堪稱第一無二之聖藥也○非普通市售之興奮宮淫遺患諸藥 可比○幸祈注意總發行哈爾濱金勃先藥房

夫男女結婚以後定然生子此天地間之至理也但往往有婚後數年其妻子仍未受孕者推其原故不能盡咎婦人實由男子之精氣虛損所致故雖三妻四妾亦終伯道無兒凡女子之能生育亦賴乎經血調和方能有子往往世間男子身體極壯而娶後終不能育者見此則由於女子之經血不調或子宮寒冷而不能受孕以上二者均非家庭之福而本藥房經售之**育腎寶**爲補腎之聖藥非同凡品性既不寒不熱而功能養陽滋陰提陽固本有病治病無病養身凡患腎虧（陽萎）（夢遺）（滑精）（腰膝背痛）（子嗣艱難）以及（青年早婚）（房勞過度）（見色即洩）（下元虛寒白濁淋漓等症服此育腎寶聖藥自能添精種子益壽延年老年服恢復青春少年服強精健腦如 君不信請試便知

●女子患病請用本藥房世傳經驗特效之婦科三寶調經養血丸帶藥暖宮丹以及**紅緞子仙膏**此膏專貼婦女瘀寒白帶崩治精血不調倘患子宮寒冷經來腰腹疼痛或經來先期而至或後期而來經閉經枯乾血勞症白淫白帶久不受孕屢患小產等症均有特效內服調經養血丸兼用帶藥暖宮丹無不立起沉疴眞婦科聖藥也

婦科三寶 紅緞子仙膏 帶藥暖宮丹 調經養血丸

以上婦科三寶係金勃先大醫生家傳秘方經驗數世活人無算紅緞膏專貼婦女經血不調月經趕前錯後赤白帶下淋漓崩漏經行腹痛色氣不正腰腿酸痛子宮寒冷下部抽痛久不孕育屢患小產經閉經枯乾血勞症面黃肌瘦少食無眠午後發燒肺癆咳嗽心跳心忙無論如何難治之症或經多醫不效者將仙膏貼肚臍一張百病俱消無病常貼此膏舒筋活血追風散寒種子調經可登壽域誠聖藥也內服調經養血丸乃善治氣血虛弱腹中癥瘕痞塊肚腹疼痛四肢倦怠骨蒸潮熱氣短咳嗽以及婦女百病無不藥到病除大有起死回生之效凡婦女患病無論輕重早有新得如能外貼紅緞子仙膏內服調經養血丸則百病若失氣血充足身體康健可得家庭中樂趣也紅緞子仙膏定價大貼現大洋四元中貼兩元加料每貼六元仙膏現收半價調經養血丸一料現大洋四元凡買紅緞子膏一貼者奉送帶藥一付 哈爾濱金勃先藥房啓

●育腎寶及婦科三寶紅緞子仙膏代理處列下●

遼寧大成藥房 遼寧震泰報館 遼日站恒濟堂 安東德順成 大連華泰藥房 大連德記全棧 公主嶺三合公 四平街大德堂 開原德祥厚 開原同源廣 開原德泰臨 鐵嶺福合盛 遼陽義和堂 千金寨德泰興 千金寨信仁堂 千金寨崇盛泰 本溪春興堂 鳳城大德堂 普蘭店康德記 普蘭店志義成 金州志義成 洮南和發順 洮南普和堂 洮南德慶仁 洮南永茂元 遼源德泰順 通遼大來當 通遼德聚成 開通德泰厚 吉林東升達 吉林濟生藥房

吉林文生堂 長春中西藥房 長春耀延藥房 長春長生藥房 營口洪春堂 營口中西藥房 黑山會增盛 黑山裕和堂 法庫永盛德 錦縣延壽堂 錦縣福隆永 西豐天生堂 東豐東順興 西安積盛隆 山城子積和壽 海龍永和盛 新立屯復興久 新立屯德慶昌 彰武慶泰昌 義縣德源久 錦縣永聚增 北票同盛居 北票福聚祥 朝陽厚德福 溝幫子廣濟藥房 北鎮同德藥店 北鎮同生藥店 江省德泰盛 江省育生堂 江省中西藥房

雙城世昌增 海倫久逢長 張家灣德泰增 農安德泰增 德惠萬增慶 扶餘慶昌福 大賚增順興 賓縣榮陞久 榆樹延益堂 五常福聚長 佳木斯大德堂 海倫錦和長 海倫錦和盛 綏化錦合隆 海林站成藥房 綏芬福增泰 寧安大和堂 綏化和發東 下九台世德長 一面坡德和錠 盤石福興順 新民永成公 阜新長盛鑫 阜新泰春源 平泉蒲盛永 平泉永義堂 遼中慶昌隆 拜泉順壽福 拜泉世一堂

拜泉錦和盛 呼蘭德興恒 克山德興祥 嫩江裕順恒 訥河德泰盛 訥河錦和盛 訥河華美益 泰來同和興 泰來和發藥局 依安興發同 海倫久遠長 綏棱東發徐 慶城和盛興 海倫和發恒 嫩江綿泰藥房 青岡慶成祥 鎮東德益仁 瞻榆德益恒 開魯泰和祥 凌源裕盛號 西集廠和發福 集廠長發藥店 巴彥長發藥店 昂昂溪育升慶 海拉爾洪順堂 熱河全富興 凌源萬育堂 烟山廣春藥房 哈爾濱春和堂

東三省官銀總號廣告

本銀號資本總額奉大洋二千萬元東省重要地點及京津申各地均設有分號通匯機關專辦匯兌押匯抵押放欵貼現放欵保證放欵以及改受定期活期各種存欵并設有倉庫以備堆存押欵貨物利息匯水無不公允辦事手續異常敏捷凡蒙惠顧無任歡迎茲將總分號營業要目列載於後

甲 匯兌本大洋匯兌券免費通匯地點

▲遼寧▲東豐▲通遼▲通化▲興京▲綏中▲柳河▲寬甸▲洮南▲彰武▲新立屯▲新民▲法庫▲興京▲蓋平▲遼源▲公主嶺▲山城鎮▲開原驛▲范家屯▲北鎮▲盤山▲西安▲海龍▲本溪▲台安▲鳳城▲錦西▲西豐▲海城▲臨江▲輝南▲岫岩▲遼陽▲黑山▲錦縣▲義縣▲莊河▲八面城▲康平▲安東▲鐵嶺▲營口▲四平街▲郭家店▲桓仁▲昌圖▲遼中▲復縣▲撫順▲吉林▲長春▲延吉▲哈爾濱道裡▲哈爾濱道外▲寧安▲下九台▲黑龍江▲安達站▲綏化▲開通▲雙山▲一面坡▲呼蘭▲開原城內▲雙城▲昌黎縣▲留守營▲上列地點均係匯票概免費至於需匯手續不同匯水電費臨時商定免費匯欵只收公濟平錢號銅元票如交他行發行之滙兌券每元加匯一元本哈爾濱現大洋券免費通匯地點○奉天▲吉林▲長春▲哈爾濱道裡▲哈爾濱道外▲延吉▲寧安▲黑龍江▲黑河▲下九台▲安達站▲綏化▲呼蘭本行哈爾濱現大洋券並得在下列各處匯兌京津中銀洋欵項其匯水行市臨時商定

乙 押滙辦理押滙各地點 遼寧▲營口▲開原▲錦縣▲安東▲鐵嶺▲四平街▲洮城▲新民▲通遼▲遼源○公主嶺○范家屯○大連○吉林○長春○哈爾濱道裡道外○黑河○天津○上海○八面城

丙 各種放欵總分號均可商作放欵 ○遼寧○營口○開原驛○公主嶺○四平街○安東○新民○海城○遼源○遼陽○通遼○錦縣○鐵嶺○范家屯○吉林○長春○延吉

丁 各種存欵收受定存各地點 哈爾濱道裡○道外○墨河○黑龍江○海拉爾○安達站

戊 倉庫設有倉庫各地點○遼寧○營口○公主嶺○海城○長春○哈爾濱

原料香水 オリヂナル 愛用者大優待ニ付

永保芳香

全國小舖化粧品藥店雜貨店各店均有經售

敝舖爲酬謝三十年來之愛用諸君起見特撥獎金七萬五千元優待愛用者藉酬惠顧諸位之雅意其方法趣味最深即購奧利幾那兒香水之原料高貴香料之內麝香其他結晶香料不拘大中小每買一瓶即贈一袋（標準價格十五錢非賣品）請惠顧士女注意爲荷

奧利幾那兒

定價	
小瓶	0.50
中瓶	1.00
大瓶	2.00
特大瓶	4.00
瓢簞形	0.60
蝶形瓶	1.20

本舖 安藤井筒堂 東京日本橋區水天宮前

丙寅公司五金部廣告

本公司現由東西兩洋著名大工廠運到最新五金等貨茲將各種現貨名目分列於後

新到現貨特別減價

金庫 磅秤 旋床
洋鎬 鑽床 手鎚
平鐵 鉛絲 鐵筋
引手 臭油 刨床
方鋼 洋灰 瓦壟鐵

總公司遼寧小西關電車路道南分公司吉林省城內翠花胡同

紅緞子仙膏

可爲坤中第一珍寶

●請夫人小姐注意●

紅緞子仙膏專貼婦女百病凡患經血不調瘀寒白帶腹中疼痛癥瘕積聚乾血勞症無不神效經驗有素有口皆碑定價加料者每貼現洋六元普通大貼四元（現在減價一半）並送帶藥一付請勿失此機會 總代理處 遼寧大成藥房 遼寧日站恒濟堂 遼安震泰報館 大連華泰藥房 營口洪春堂 吉林東升達 江省德泰盛 安東德順成

無處購買將欵滙至哈爾濱道外十五道街金勃先藥房原貨回件絕不延誤

橫濱正金銀行遼寧支店

（日本電話代表番號）四九一一番

支配人社宅二三五七番

支配人代理社宅三四〇九番

總行日本橫濱

▲分行所在地 東京、丸之內、名古屋、大阪、神戶、下關、長崎、青島、濟南、天津、北京、大連、香港、上海、廣東、牛莊、開原、長春、哈爾濱、西貢、新嘉坡、孟買、卡魯卡達、卡拉其、馬尼拉、斯烏拉馬牙、斯馬蘭、巴大必牙、利脫尼、倫敦、里昂、漢堡、鐵列其脫納約、布哆、桑港、羅斯安賽路斯、細西牙脫兒、紐約、亞歷山大、利歐羅內兒

天然清補丸

又名天然解癮丸

內務部衛生試驗所化驗立案

此藥本爲清補品兼有解除鴉片嗎啡之特效已經內部化驗證明無毒性質和平不寒不壯不燥不瀉乃解癮最妙之藥品每日服二次照常吸烟身爽多食毫無痛苦不誤工作煙積順大便黑色或小便黃色潤下且嗜烟不美自不欲吸腹中烟積日少癮亦日減數日積淨不想再吸癮不發時藥即停服非頂藥煙斷而藥癮上也小癮三盒七日斷淨 大癮六盒半月斷淨 如藥無效原盒管退每盒二百〇七粒大洋一元半打五元五一打十元郵費一盒一打二角

總批發 天津東首黃緯路閻氏製藥所

駐寧經理處 城內古樓南南滿站 志雲翔

哈爾濱道外正陽街西口 聚發棧內

營口大平康里 義順成寓

招請外埠經售年有五百元至二千元利益願辦請函商

德國藥針非常效驗 所有舖保病好交錢

何子範對於花柳一科專門研究參考多年醫術維新素有經驗曾在遼寧與濱江二處開設醫院歷有年矣諒各界諸君早有所聞凡梅毒下疳淋症橫痃等症無論如何危險痛苦不堪或經他醫屢治無效者速來本社診視均有特法療治定期保好永無後患茲爲注重信用起見如有商家擔保愈後交錢亦可非往往專倚欺騙可比

濱江中八道街 本埠並無分社

何子範醫社啓

亨得利鐘表大王

本公司經營鐘表至今數十年國內分號多至六十餘家辱蒙國人贊許鐘表大王本公司不勝慚愧益加勉勵置備鐘表花色繁多式樣時新機器堅固走時準確所定價格非常公道各界諸君請速惠顧

遼寧 城內中街 大西門裡

日站千代田通

南滿 大連 周水子 金州 普蘭店 瓦房店 熊岳城 大石橋 海城 湯崗子 鞍山 遼陽 蘇家屯 奉天 鐵嶺 開原 昌圖 四平街 公主嶺 長春到

長春開 公主嶺 四平街 昌圖 開原 鐵嶺 奉天 蘇家屯 遼陽 鞍山 湯崗子 海城 大石橋 熊岳城 瓦房店 普蘭店 金州 周水子 大連到

奉天開 撫順到 奉天開 撫順到